



**VILHELMINA KOMMUN**  
**Kommunfullmäktiges**  
**sammanträde**

Sammanträdesdatum  
2021-02-22

---

**Bilagor till ärende 9-17**

**Kommunfullmäktiges sammanträde**

**2021-02-22**

2020-12-14

Länsstyrelsen Västerbotten dnr 706-1337-2019

2020-12-22

## Avsiktsförklaring för en god, jämlik och jämställd hälsa i Västerbotten

Västerbottens län har mycket bra förutsättningar för god hälsa och goda livsvillkor. För att utveckla dessa förutsättningar till jämlika hälsovillkor utifrån den nationella folkhälsopolitikens inriktning, krävs ett lokalt förankrat strategiskt och långsiktigt arbete. För att nå framgång är det angeläget att länets aktörer förtydligar roller och ansvar i folkhälsoarbetet såväl på regional nivå som i relation till lokala aktörer. Utifrån ett regeringsuppdrag till Länsstyrelsen i Västerbotten identifierades 2019 ett stort behov av en regional samordning i länets folkhälsoarbete med en regional struktur som länkar samman lokal, regional och nationell nivå. Därför utformas en ny modell för samordning.

Kommunerna i Västerbotten, Region Västerbotten och Länsstyrelsen Västerbotten har tillsammans med andra viktiga aktörer utformat en gemensam avsiktsförklaring för det fortsatta arbetet för en god, jämlik och jämställd hälsa. Syftet med avsiktsförklaringen är att ge ett konkret stöd för Västerbottens folkhälsoaktörer att skapa en långsiktig och kunskapsbaserad samverkan. Avsiktsförklaringen ska stärka aktörernas möjligheter att använda sina befogenheter och partnerskap för att tillsammans arbeta för en god, jämlik och jämställd hälsa i hela befolkningen. Med avstamp i länets lokala och regionala förutsättningar har avsiktsförklaringen potential att vara en språngbräda som utvecklar Västerbottens folkhälsosamarbete och därigenom stärker folkhälsan i länet.

Avsiktsförklaringen är ett verktyg för att integrera folkhälsoperspektiv såväl i politiska beslut som i praktisk verksamhet. Genom att underteckna dokumentet bekräftar respektive aktör sin avsikt att inom sina ansvarsområden och utifrån sina förutsättningar leva upp till dess avsikt. Avsiktsförklaringen kan också ge vägledning i aktörernas egna arbeten med handlingsplaner eller motsvarande när det gäller beskrivningar av hur arbetet kan genomföras.

Avsiktsförklaringen är skapad utifrån dagens förutsättningar och kommer att behöva uppdateras och revideras i det gemensamma arbetet framöver.

### Avsiktsförklaringens utgångspunkter

Ett framgångsrikt folkhälsoarbete bygger på tvärssektoriella samarbeten. Avsiktsförklaringen bygger på den nationella folkhälsopolitiken och knyter an till flera andra politikområden och arbetet med Agenda 2030 för hållbar utveckling.

Avsiktsförklaringen har fem utgångspunkter som ligger till grund för det framtida gemensamma arbetet för en god, jämlik och jämställd hälsa i Västerbotten.

- 1. Folkhälsa som samhällsbygge – en nödvändig förutsättning för hållbar utveckling**  
En god, jämlik och jämställd hälsa är grunden för välfärd och en förutsättning för regional utveckling. Goda villkor för hälsa utgör en central del av samhällets sociala hållbarhet.
- 2. Hälsöfrämjande i fokus – genom hela livet**  
Hälsöfrämjande och sjukdomsförebyggande insatser stärker hälsan samt förebygger ohälsa och sjukdom och bidrar till ett hållbart samhälle.

2020-12-14

Länsstyrelsen Västerbotten dnr 706-1337-2019

3. **Hälsa för alla – en kompensatorisk inriktning är nödvändig**  
En god folkhälsa innebär att hälsan är så god som möjligt och samtidigt så jämnt fördelad som möjligt mellan olika grupper i samhället. Jämlikhets- och jämställdhetsperspektivet behöver tydliggöras och prägla folkhälsoarbetet på alla nivåer.
4. **Villkor för hälsan – både strukturella faktorer och individuella vanor har betydelse**  
Individens hälsa kan påverkas av allt från strukturella faktorer såsom livsmiljö, livsvillkor och levnadsförhållanden till individuella livsstilar och levnadsvanor. Detta kallas ofta hälsans bestämningfaktorer.
5. **Folkhälsa i allt vi gör – folkhälsointegration som strategi**  
Folkhälsan berörs av de beslut som fattas i alla organisationer. Folkhälsoperspektiv behöver därför integreras i organisationers ordinarie uppdrag och planeringsmodeller samtidigt som förutsättningar för ett mer konkret folkhälsoarbete skapas.

### Avsiktsförklaringens prioriterade områden

För att kraftsamla folkhälsoarbetet lyfter avsiktsförklaringen fram tre prioriterade områden; en jämlik och jämställd hälsa, god psykisk hälsa och hälsosamma levnadsvanor. Dessa baseras både på den nationella folkhälsopolitiken och de prioriterade områdena i det folkhälsopolitiska programmet för de fyra norra Regionerna.

**En jämlik och jämställd hälsa** är en nyckelfråga för att uppnå de nationella och de regionala målen inom folkhälsoområdet. Skillnader i livsvillkor mellan olika grupper har stor påverkan på hälsoklyftor. För att överbrygga dessa klyftor krävs därför kompensatoriska insatser från samhället. Hälsan skiljer sig mellan grupper bland annat utifrån utbildningsnivå, kön, födelseland, funktionsvariation och ekonomiska förutsättningar. Hälsan skiljer sig också mellan olika geografiska områden. Hälsoläget i vårt län är som helhet bättre hos befolkningen vid kusten. Till viss del kan detta förklaras av skillnader i ålder, utbildningsnivå och socioekonomiska faktorer. Att synliggöra skillnader i hälsa och förutsättningar mellan grupper är centralt för att förstå och kunna förändra. Könsuppdelad statistik och genusanalyser är fortsatt viktiga och behöver kompletteras med andra perspektiv för att ge en fullständig bild.

**Psykisk hälsa** är ett område där många av länets aktörer ser ett ökat behov av insatser. Ojämlighet och ojämställdhet präglar den psykiska ohälsan och utsatta grupper bär en större del av sjukdomsburden. Ensamhet, våldsutsatthet, arbetslöshet och ekonomisk sårbarhet är bara några av de villkor som kan påverka den psykiska hälsan negativt. Begränsande normer kring till exempel kön och sexualitet påverkar också möjligheten för individer att berätta om sitt mående vilket försvårar för omgivningen att ge hjälp och stöd. Ett exempel på pågående länsinitiativ är YAM - en hälsofrämjande och preventiv insats med syftet att förbättra den psykiska hälsan och minska självmordshandlingar hos skolelever i högstadiet.

**Hälsosamma levnadsvanor** vad gäller mat, fysisk aktivitet, alkohol, tobak, sömn och stress har stark koppling till hälsa. Insatser som kan göras för att skapa bättre förutsättningar för hälsosamma levnadsvanor kan röra allt från arbetsvillkor (arbetstider, arbetspendling, arbetsbörda, möjligheter till paus och fysisk aktivitet) fysisk miljö (trygghetsfrågor i utemiljö, tillgång till promenad och cykelstråk, utformning av skolmatsal) normer och traditioner (former för umgänge, alkoholkultur, ideal). Även vad gäller levnadsvanor finns stora skillnader mellan olika grupper i samhället. Att skapa goda

2020-12-14

Länsstyrelsen Västerbotten dnr 706-1337-2019

förutsättningar för hälsosamma levnadsvanor är särskilt viktigt för de grupper som halkar efter. Kvinnodominerade omsorgsyrken med höga sjukskrivningstal är ett exempel på en arena där det behövs insatser som möjliggör ett hållbart arbetsliv. Region Västerbottens hälsoprogram - Västerbottens Hälsoundersökningar och Salutsatsningen för barn och ungas hälsa – är exempel på länsinitiativ som kan utgöra bas för nya samarbeten mellan region, länsstyrelse, kommuner, arbetslivets aktörer och frivilligorganisationer i syfte att stärka invånarnas och medarbetarnas hälsa.

## Aktörernas roller och ansvar

I Västerbotten bedriver många aktörer var för sig ett viktigt folkhälsoarbete. För att möta de framtida utmaningarna i hälsa och välfärd samt för att förstärka effekten av folkhälsoarbetet, är bättre samordning av stort värde så att respektive aktörs insatser på ett tydligare sätt bidrar till helheten. Länet behöver utforma en samarbetsmodell som bygger på gemensamma mål och ett gemensamt ansvar där offentliga, privata och ideella organisationer tillsammans utformar en regional samordningsstruktur som inkluderar länets nyckelaktörer. Därför skapas ett Forum för Folkhälsa i Västerbotten som regionalt "nav" där aktuella utmaningar och frågor för folkhälsoarbetet i länet gemensamt behandlas. Nedan beskrivs några roller och ansvarsområden för undertecknande aktörerna i Västerbottens folkhälsoarbete samt för viktiga samarbetspartners.

### Länsstyrelsen i Västerbotten

- Initiera och stödja regionala utvecklingsinsatser för att främja folkhälsan inom myndighetens regionala ansvarsområde
- Stödja det lokala folkhälsoarbetet som utgår från den nationella folkhälsopolitiken bland annat genom samordnings- och kunskapsstöd
- Utgöra en länk mellan lokala aktörer och nationella myndigheter med uppdrag av betydelse för folkhälsa och folkhälsoarbete

### Region Västerbotten

- Initiera och stödja regionala utvecklingsinsatser för främjad folkhälsa inom sitt regionala ansvarsområde
- Stödja det lokala folkhälsoarbetet som utgår från den nationella folkhälsopolitiken bland annat genom att leverera dataunderlag ifråga om hälsovillkor och hälsoutfall
- Sprida folkhälsoarbetets metoder och arbetssätt

### Västerbottens kommuner

- Initiera lokala utvecklingsinsatser för främjad folkhälsa i samverkan
- Medverka i regional samverkan inom folkhälsoområdet
- Utveckla och stärka samarbete med civilsamhällets organisationer inom folkhälsoområdet

### Viktiga aktörer för samverkan

Förutom de undertecknande aktörerna finns i Västerbotten ett flertal andra viktiga samarbetspartner som kan ge väsentliga bidrag i det gemensamma arbetet. Genom att ytterligare aktörer antar eller aktivt arbetar utifrån avsiktsförklaringen förstärks både lokala utvecklingsinsatser och regional samverkan. Inom ramen för dialoger i Forum för Folkhälsa i Västerbotten kan olika samarbetspartner bidra utifrån sina förutsättningar. Nedan beskrivs några av dessa aktörer samt deras möjliga roller i det gemensamma folkhälsoarbetet i Västerbotten.

2020-12-14

Länsstyrelsen Västerbotten dnr 706-1337-2019

**Civilsamhället**, som via föreningsliv, idéburna organisationer, frivilligorganisationer och nätverk har särskilda förutsättningar att stimulera till och organisera hälsofrämjande verksamhet för medlemmar och allmänhet.

**Arbetslivet**, för vilket folkhälsoinsatser i form av goda arbetsmiljöer, säkra arbetsplatser och hälsosamma levnadsvanor hos medarbetare är av grundläggande betydelse för en framgångsrik verksamhet.

**Umeå universitet**, som centrum för utbildning och forskning kan bidra med stora mervärden till Västerbottens folkhälsoarbetet.

**Statliga myndigheter med regional närvaro** utgör en viktig länk mellan lokala aktörer och nationella myndigheter.

#### Inriktning för konkreta samverkansfrågor under tidsperioden 2020–2025

Vi, kommuner, region och länsstyrelse i Västerbottens län kommer utifrån våra roller och förutsättningar att använda avsiktsförklaringens fem utgångspunkter och de tre prioriterade områden i vårt hälsofrämjande och förebyggande arbete. Vi kommer att avsätta resurser, enskilt eller genom särskilda överenskommelser, för såväl deltagande i som genomförande av prioriterade samverkansfrågor. Det innebär att:

- Vi kommer att arbeta för en ökad, jämställd och jämlik utbildningsnivå
- Vi kommer att tillvarata civilsamhällets möjligheter att bidra i folkhälsoarbetet
- Vi kommer att tillvarata arbetslivets möjligheter att bidra i folkhälsoarbetet
- Vi kommer att delta vid regionala utbildnings- och kompetensutvecklingsinsatser inom folkhälsoområdet
- Vi kommer att medverka i utvecklingen av en struktur för samordning av Västerbottens folkhälsoarbete
- Vi kommer att samverka kring uppföljning av indikatorer av betydelse för folkhälsan



**VILHELMINA  
KOMMUN**

VUALTJEREN TJIELTE



## Rapport från Kommunfullmäktiges beredning av Barn- och Unga

---

*"Vilhelmina en trygg och tillåtande plats för alla –  
fylld med individuella förutsättningar"*

## Innehåll

Sammanfattning .....	3
Bakgrund .....	3
Syfte .....	3
Resultat .....	4
Fas 1 Beskrivande läge .....	4
Utredning om Barn- och ungas hälsa .....	4
Utredningens resultat i korthet: .....	4
Slutsatser och frågeställningar .....	5
Fas 2 Direktiv till KfmBU:s fortsatta arbete .....	5
Direktiv 1: Framtagande av mätetal som kan följas upp över tid .....	5
Direktiv 2: Klarlägg respektive nämnds och Region Västerbottens nuvarande insatser och möjliga framtida insatser utifrån behov .....	6
Direktiv 3: Förslag på hur respektive verksamhet ska samverka/samarbeta. ....	8
Direktiv 4: Förslag på hur framtida styrgrupp ska utformas / bemannas .....	8
Direktiv 5: Lämna förslag på processplan som är tidssatt, ansvarsfördelad och kostnadsberäknad .....	8
Direktiv 6: Lämna förslag på en gemensam målbild. ....	8
Direktiv 7: Lämna en utförlig rapport utifrån beredningsdirektiven .....	9
Förslag .....	9

## Sammanfattning

Beredningen Barn- och Unga (BBU) har inventerat situationen på Barn- och Unga området i Vilhelmina kommun. En nulägesbild har presenterats genom rapporten Barn och Ungas Hälsa Vilhelmina (20181117). En viktig slutsats är kopplingen mellan skolnärvaro och resultat. Statistiken signalerar om en situation och utveckling inom skolan som är långt från positiv. Kostnaderna för socialtjänstens insatser inom barn- och unga området är höga. Den främsta orsaken till initiering av ärenden, orosanmälan, insatser och placeringar i åldrarna 0-12 är missbruk, andra vanliga orsaker är vanvård och psykisk ohälsa hos föräldrar.

Förebyggande och ingripande insatser sker genom förvaltningarnas deltagande i HLT-teamet och TSI-Tidiga och Samverkande Insatser. Även Elevhälsans insatser tillsammans med socialförvaltningens placerings- eller terapeutiska inslag är av största betydelse. Genom relevanta mätetal ska utvecklingen kunna följas och dokumenteras över tid.

För det fortsatta arbetet med barn- och unga frågorna är förslaget att KSAU tillsammans med presidier från utbildnings- och socialförvaltningen bildar styrgrupp. Förslag till arbetsgrupp är representanter från IFO, Elevhälsan, Fritidsgården, Personalenheten samt en processledare.

De mål som arbetet ska sträva mot är att:

- Alla barn ska uppnå bästa möjliga hälsa och ha tillgång till hälso- och sjukvård när de behöver det.
- Alla barn och elever ska utifrån sina egna förutsättningar kunna utvecklas så långt som möjligt enligt läroplanens och skollagens mål.
- Alla barn ska känna trygghet i hem, skola och fritid.

## Bakgrund

Både social och utbildningsförvaltningen har märkt en alarmerande ökning av problem i gruppen barn- och unga till exempel:

- En ökning av psykisk ohälsa bland barn och unga
- En ökning i ärendemängds- och kostnadsutvecklingen inom IFO
- Bristen i förekomsten av egna alternativ vad gäller åtgärder/verkställighet
- "Parera" problemen är nuvarande huvuduppgift. Tvång före frivillighet.
- Fler barn och unga med fastställda funktionsnedsättningar enligt LSS
- En ökning av psykisk ohälsa bland barn och elever
- Ökande andel orosanmälningar från skolpersonal
- Ökande andelen elever med stor frånvaro
- Ökande andel handlingsplaner i förskolan (behov av stöd)

## Syfte

Beredningens syfte är att finna åtgärder som på sikt nedbringar den omfattande problemtyngden inom området barn och unga.



## Resultat

Beredningen Barn och Unga har träffats vid nio protokollförda sammanträden. Arbetet delades in i två faser, fas 1 och fas 2. Syftet med fas 1 var att ge ett beskrivande läge och fas 2 var att upprätta direktiv för beredningens fortsatta arbete.

### Fas 1 Beskrivande läge

Beredningen har informerat om:

- Kommunens HLT-team (Hälsa, Lärande, Trygghet), som sedan hösten 2017 är en samverkansmodell mellan socialförvaltningen, skolan och sjukstugan.
- TSI – Tidiga och Samverkande Insatser är ett utvecklingsarbete som Skolverket och Socialstyrelsen satt igång på uppdrag av regeringen och SKL. Av 54 ansökningar om att delta i detta projekt godkändes 16 st och Vilhelminas ansökan var en av dem.

### Utredning om Barn- och ungas hälsa

Genom kommunledningsgruppens inriktningsbeslut användes medel ur TSI-satsningen till att köpa in kvalificerad utredningsresurs från Region Västerbotten. Uppdraget var att samordna arbetet med att ta fram underlag i kartläggningsfasen under hösten 2018.

Syftet med utredningen var att ge en nulägesbild av situationen för Barn och Unga i Vilhelmina kommun samt för hur befintliga samverkansstrukturer inom barn- och unga området ser ut. Utredningen ska lägga en grund för beslut om insatser och organisation i Vilhelmina kommun för att på kort och lång sikt förbättra arbetet med barn och unga i kommunen.

### Utredningens resultat i korthet:

- Vilhelmina har ökad andel äldre, relativt stabila födelsetal och en liten andel ungdomar i åldern 16-24.
- Kommunen domineras av yrken med låga utbildningskrav och en könssegregerad arbetsmarknad. Mönstret för Vilhelmina arbetsmarknad känns igen i länet och i mindre glesbygdskommuner i Sverige.
- Med en genomsnittlig inkomst på 248 000 kr per person och år ligger Vilhelmina klart under rikssnittet på 300 000 kr.
- Eleverna i Vilhelmina läser i stor utsträckning på kommunens egna gymnasieskola, 8 av 10 elever från Vilhelmina som läser på gymnasiet läser på Malgomajskolan.
- Valet av gymnasieutbildning, samt i vilken utsträckning man tar examen påverkar behörigheten till vidare studier. Av eleverna från Vilhelmina är endast 3 av 10 behöriga för högskolestudier efter tre års gymnasieutbildning, det är mindre än hälften så stor andel som i hela landet.
- Kopplingen mellan skolnärvaro och resultat i skolan är mycket starka och hög frånvaro ökar inte bara riskerna att misslyckas i skolan, det är också ofta en signal om dåligt mående.
- När det gäller resultat hos eleverna i skolan i Vilhelmina så är resultaten godtagbara men inte mer än så, resultaten i gymnasieskolan när det gäller genomströmning är dåliga. En betydande skillnad finns mellan resultaten hos pojkar och flickor och det är också tydligt hur det är skillnad mellan barn till föräldrar med gymnasial utbildning och barn till föräldrar med eftergymnasial utbildning.

- Sammantaget signalerar statistiken om en situation och utveckling inom skolan som är långt från positiv. Sett till resurserna är det svårt att exakt särskilja vilka resurser inom skolan som går till stödjande insatser för barn och unga, dock kan man konstatera att antalet anställda inom elevhälsan ökat de senaste åren.
- Generellt är Vilhelmina kommun en kommun med dyr grund- och gymnasieskola i förhållande till jämförbara kommuner i landet.
- Kostnaderna för socialtjänstens insatser inom barn- och unga området är höga i Vilhelmina i förhållande till rikssnittet och antalet insatser och ärenden är också högt.
- Vanligaste anmälaren är skolan och bedömningen hos socialtjänsten är att orosanmälan ofta är välgrundade.
- De främsta orsakerna till initiering av ärenden, orosanmälan, insatser och placeringar i ålderna 0-12 är missbruk, andra vanliga orsaker är vanvård och psykisk ohälsa hos föräldrar.
- Hos ungdomar 13-20 år är riskbruk och psykisk ohälsa vanliga och växande orsaker men även föräldrars missbruk och skolproblematik är vanliga och ökande orsaker.
- Samverkan mellan myndighet anses vara en framgångsfaktor för lyckade insatser för barn och unga och för att nå framgång i det förebyggande arbetet. Ett omtag har gjorts för strukturerad samverkan mellan myndigheterna i Vilhelmina kommun.

### Slutsatser och frågeställningar

- Skola och socialtjänst släcker bränder som kulturen i Vilhelmina skapat.
- Finns det hopp för barn- och unga i Vilhelmina? Svar: Ja.
- Upplever alla att det finns hopp? Svar: Nej.
- Vad har ungdomarna för tilltro till sin egen framtid?

## Fas 2 Direktiv till KfmBU:s fortsatta arbete

### Direktiv 1: Framtagande av matetal som kan följas upp över tid

#### Utbildningsförvaltningen

##### Förskola:

- Andel orosanmälningar
- Andel insatser för barn i behov av särskilt stöd

##### Frånvaro:

##### Grundskola + gymnasium:

- Andelen elever med frånvaro 20% och mera under läsåret
- (Orosanmälan)

##### Måluppfyllelse:

##### Grundskolan:

- Betyg åk 6 – Andelen godkända
- Behörig till nationellt program(yrkesprogram)

##### Gymnasiet:

- Gymnasieexamen

## Socialförvaltningen

### Mätbara mål:

- Andelen ansökningar om stöd via IFO har ökat med 80 % 2020 i jämförelse med antalet ansökningar 2018.
- Andelen inkomna anmälningar om oro till IFO har minskat med 20 % 2020 i jämförelse med antalet anmälningar om oro 2018.
- Andelen beslut om påbörjade placeringar har minskat med 20% 2020 i jämförelse med antalet 2018.
- Ekonomiskt bistånd till unga vuxna 18-25 år.

## Region Västerbotten

Presentation av sjukstugans mätetal, som är antal remisser till barn- och ungdomspsykiatri, BUP.

---

## Direktiv 2: Klarlägg respektive nämnds och Region Västerbottens nuvarande insatser och möjliga framtida insatser utifrån behov

### Insatser från utbildningsförvaltningen

- H L T

- Hälsa – Region Västerbotten
- Lärande – Skolan
- Trygghet – IFO

som syftar att i tidigare skede upptäcka behov och sätta in stöd.

Elevhälsans insatser:

- Specialpedagogiska genom specialpedagog och speciallärare
- Medicinska genom skolsköterska eller skolläkare
- Psykosociala genom skolkurator
- Psykologiska genom skolpsykolog.

### Insatser från Socialförvaltningen

Stöd till barn, ungdomar (0-20 år) och deras föräldrar:

- Placering i HVB- eller familjehem
- Kontaktfamilj eller kontaktperson
- Stödsamtal
- Ungdomstjänst, placering och samtal
- Insatser genom stödteamet Nyckeln
  - FFT, Funktionell Familje Terapi
  - Repulse, manualbaserat impulsträningprogram
  - Strukturerad öppenvårdsinsats
  - Alternativ till våld, strukturerad samtalsserie

Insatser utan behov av beslut:

- Samarbetssamtal för föräldrar
- Fem rådgivande samtal till ungdomar och föräldrar
- ABC, Alla Barn i Centrum
- ÄFT, älskade Förbannade, Tonåring

- Föräldraskap i Sverige.
- HLT: Vilhelminamodellen  
Samverkansmöte med skola, RV, socialsekreterare IFO
- Medling: Barn/ungdom som begått brott och den som blivit utsatt för brottet får möjlighet att vid ett möte sätta sig ner och prata om det som hänt

### **Insatser från Region Västerbotten**

Salutsatsningen vars syfte är att alla barn och ungdomar 0-18 år ska nås av hälsofrämjande insatser under hela uppväxten, med början hos de blivande föräldrarna under graviditeten, samt att utveckla ett system för epidemiologisk bevakning av hälsa och levnadsvanor hos nyblivna föräldrar, barn och ungdomar

Region Västerbottens insatser:

- Familjecentralen
- Ungdomsmottagning
- Första linjens arbete med uppdrag att ta hand om barn med psykisk ohälsa

HLT-teamet i Vilhelmina:

- Länsgrupp, övergripande politisk nivå
- Styrgrupp, chefer inom skola, socialtjänst och RV
- Referensgrupp, IFO-chef, rektorer och företrädare för primär-vården
- Operativa HLT-mötet, nyckelpersoner från socialtjänst, elevhälsa och primärvård

Övergripande mål är:

- Alla barn ska uppnå bästa möjliga hälsa och ha tillgång till hälso- och sjukvård när de behöver det.
- Alla barn och elever ska utifrån sina egna förutsättningar kunna utvecklas så långt som möjligt enligt förskolans och grundskolans mål.
- Alla barn ska känna trygghet i hem, skola och på fritiden.

Gemensamma mål är:

- Barn och familj i behov av stöd får kontakt med någon av aktörerna på området inom 7 dagar, akut behov samma dag.
- Antalet besök till regionens specialistnivå minskar.
- Färre anmälningar till Socialtjänsten. Fler ansökningar till Social-tjänsten.

Genom att:

- Barn och familjer i behov av stöd från flera aktörer ska ha en Samordnad individuell plan (SIP). Planen ska upprättas inom 30 dagar från det att någon av aktörerna aktualiserat behovet av samverkan.
  - Barn och deras familjer görs delaktiga i de insatser som erbjuds i samverkan
  - Barn och deras familjer är nöjda med insatsen och resultaten av samverkan.
-

### Direktiv 3: Förslag på hur respektive verksamhet ska samverka/samarbeta.

Förslag till samverkanspartner är Region Västerbotten, Polisen, Länsstyrelsen och frivilligorganisationer.

---

### Direktiv 4: Förslag på hur framtida styrgrupp ska utformas / bemannas

Förslag är att KSAU tillsammans med presidier från utbildnings- och socialförvaltningen bildar styrgrupp för det fortsatta arbetet med barn- och unga frågor.

Förslag till arbetsgrupp. Det innebär att arbetsgruppen föreslås representeras av:

- Processledare
- IFO
- Elevhälsa, skola – förskola.
- Fritidsgård
- Personalenheten

Föreslagna enheter har vardera en person i arbetsgruppen men kan vid olika tillfällen ta in fler medarbetare om behov uppstår.

---

### Direktiv 5: Lämna förslag på processplan som är tidssatt, ansvarsfördelad och kostnadsberäknad.

Förslag till processplan vilket är en kostnadsberäkning på 500.000 kr per år för processledare och övriga kostnader, en tidsplan och ansvarsfördelning som innehåller redovisning till KF i december samt till styrgruppen under kvartal 1 -20. Kostnaderna ska inrymmas i nämndernas befintliga budgetar.

---

### Direktiv 6: Lämna förslag på en gemensam målbild.

Förslag till gemensam målbild som har syftet:

”Med Vilhelminamodellen som utgångspunkt ska hög kvalitet i basverksamheterna och tidiga insatser vid indikerade problem skapa bästa möjliga förutsättningar för att alla unga i sina närområden ska få möjlighet att växa upp med en god hälsa, ett utvecklande lärande och hög grad av social trygghet.”

De mål som presenteras är:

- Alla barn ska uppnå bästa möjliga hälsa och ha tillgång till hälso- och sjukvård när de behöver det.
- Alla barn och elever ska utifrån sina egna förutsättningar kunna utvecklas så långt som möjligt enligt läroplanens och skollagens mål.
- Alla barn ska känna trygghet i hem, skola och fritid.

Samverkansmål

"Genom synkronisering mellan den kommunala grundskolan, elevhälsan, socialtjänsten och regionens hälsocentral ska barn 0-20 år och deras familjer, få så tidigt stöd som möjligt för att uppnå de övergripande målen och för att behov av mer omfattande insatser senare minskar."

Sedan finns ett antal indikatorer som ska mäta hur målen uppnås:

- Förbättra Barn och Ungas inom Vilhelmina kommuns självupplevda hälsa, trygghet och vardagssituation.
- Alla Barn och Unga ska uppnå bästa möjliga hälsa och ha tillgång till hälso- sjukvård när de behöver det.
- Alla Barn och Elever ska utifrån sina egna förutsättningar kunna utvecklas så långt som möjligt enligt läroplanens och skollagens mål.
- Alla Barn och Unga ska känna trygghet i hem, skola och fritid.
- Antalet placeringar gällande Barn och Unga ska minska.
- Antal individer som uppstår försörjningsstöd som grundläggande inkomst ska minska.

---

### Direktiv 7: Lämna en utförlig rapport utifrån beredningsdirektiven

Uppdrag till kommunchefen att sammanställa en rapport utifrån beredningsdirektiven.

---

### Förslag

Beredningen av barn- och unga vill lämna följande förslag till kommunfullmäktige:

1. I enlighet med direktiv 7 notera rapporten från Kommunfullmäktiges beredning av barn- och unga.
2. I enlighet med direktiv 3 anta förslag att samverkansparter är Region Västerbotten, Polisen, Länsstyrelsen och frivilligorganisationer.
3. I enlighet med direktiv 4 anta förslag att KSAU tillsammans med presidier från utbildnings- och socialförvaltningen bildar styrgrupp för det fortsatta arbetet med barn- och unga frågorna.
4. I enlighet med direktiv 4 anta förslag till arbetsgrupp. Det innebär att arbetsgruppen föreslås representeras av ½ tids tjänst som processledare, IFO, Elevhälsa, skola – förskola, fritidsgården och personalenheten. Föreslagna enheter har vardera en person i arbetsgruppen men kan vid olika tillfällen ta in fler medarbetare om behov uppstår.
5. I enlighet med direktiv 5 anta förslag till processplan vilket är en kostnadsberäkning på 500.000 kr per år för en ½-tidstjänst och övriga kostnader, en tidsplan och ansvarsfördelning som innehåller redovisning till KF i december samt till styrgruppen under kvartal 1 -20.
6. I enlighet med direktiv 6 anta förslag till gemensam målbild som har syftet:  
"Med Vilhelminamodellen som utgångspunkt ska hög kvalitet i basverksamheterna och tidiga insatser vid indikerade problem skapa bästa möjliga förutsättningar för att alla unga i sina närområden ska få möjlighet att växa upp med en god hälsa, ett utvecklande lärande och hög grad av social trygghet."

De mål som presenteras är:

- Alla barn ska uppnå bästa möjliga hälsa och ha tillgång till hälso- och sjukvård när de behöver det.
- Alla barn och elever ska utifrån sina egna förutsättningar kunna utvecklas så långt som möjligt enligt läroplanens och skollagens mål.
- Alla barn ska känna trygghet i hem, skola och fritid.

#### Samverkansmål

”Genom synkronisering mellan den kommunala grundskolan, elevhälsan, socialtjänsten och regionens hälsocentral ska barn 0-20 år och deras familjer, få så tidigt stöd som möjligt för att uppnå de övergripande målen och för att behov av mer omfattande insatser senare minskar.”  
Sedan finns ett antal indikatorer som ska mäta hur målen uppnås:

- Förbättra Barn och Ungas inom Vilhelmina kommuns självupplevda hälsa, trygghet och vardagssituation.
- Alla Barn och Unga ska uppnå bästa möjliga hälsa och ha tillgång till hälso- sjukvård när de behöver det.
- Alla Barn och Elever ska utifrån sina egna förutsättningar kunna utvecklas så långt som möjligt enligt läroplanens och skollagens mål.
- Alla Barn och Unga ska känna trygghet i hem, skola och fritid.
- Antalet placeringar gällande Barn och Unga ska minska.
- Antal individer som uppstår försörjningsstöd som grundläggande inkomst ska minska.

7. Att entlediga ordinarie ledamöter och ersättare från kommunfullmäktigeberedningen barn- och unga.

#### Ordinarie ledamöter:

Annika Andersson (C)                      Magnus Johansson (S)                      Rickard Norberg (KD)

Liselott Hermansson (C)                      Viveka Abrahamsson (S)                      Gunder Lindgren (PA)

Monika Gebart (C)                      Annika Wibrell (S)                      Rune Andersson (V)

#### Ersättare:

Else Westerlund (C)                      Mikael Österberg (S)

VILHELMINA KOMMUN  
Socialnämndens arbetsutskott

PROTOKOLL  
2021-01-20

99

Socialnämnden

Au § 46 Dnr 2017/223 751  
Beredning Barn och Unga - Rapport.

**Au 2021-01-20**

Upprättat utkast till rapport från kommunfullmäktiges beredning av Barn och Unga redovisas.

Ordförande föreslår arbetsutskottet besluta:  
Att föreslå socialnämnden besluta att anta visionen och godkänna upprättad rapport.

Efter avslutad överläggning finner ordförande att arbetsutskottet har beslutat bifalla ordförandens förslag.

#### ARBETSUTSKOTTET BESLUTAR

att föreslå socialnämnden besluta att anta visionen och godkänna upprättad rapport.

---

Justering (sign)

Utdragsbestyrkande



## **Förslag Medborgarlöften Vilhelmina 2021-2022.**

**Underlag som ligger till grund för medborgarlöftena är medborgardialog genom trygghetsenkät, medarbetardialoger samt underlag från polisens underrättelseverksamhet.**

Polis och kommun ska arbeta förebyggande i syfte att tidigt upptäcka unga personer som brukar narkotika.

Polisen ska öka sin närvaro i kommunens byar genom trafikkontroller.

Polisen ska arbeta riktat gällande trafikövervakning mot hastighet, störande körning, buskörning samt drog- och alkoholrattfylleri i centrala Vilhelmina.

Polis och kommun ska informera medborgarna om brottsförebyggande åtgärder i syfte att förhindra inbrott.

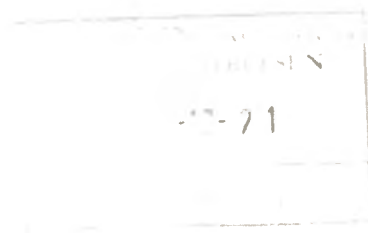
**PROTOKOLL**

1 (5)

Datum  
2020-12-15Diarienummer  
203-9934-2020Överförmyndaren i Vilhelmina kommun  
Vilhelmina kommun  
912 81 Vilhelmina

## Inspektion hos överförmyndaren i Vilhelmina kommun

### Sammanfattande bedömning

Vid en sammanfattande bedömning anser länsstyrelsen att överförmyndaren i Vilhelmina kommun överlag arbetar i enlighet med gällande lagstiftning och dess föreskrifter, akterna handläggs överlag på lämpligt och rättssäkert sätt. Länsstyrelsen har dock uppmärksammat vissa brister varför överförmyndaren får viss kritik.

### Allmänt om inspektionen

Den 1 september 2020 granskade Länsstyrelsen Överförmyndaren i Vilhelmina kommun. Överförmyndaren Johnny Holmgren och handläggaren Ingela Ottosson närvarade vid inspektionen.

Av Föräldrabalken (1949:381) och Förmynderskapsförordningen (1995:379) framgår att Länsstyrelsen ska inspektera överförmyndaren varje år samt att tillsynen syftar till att granska om överförmyndarens handläggning följer reglerna i föräldrabalken, förmynderskapsförordningen samt även i övrigt sker på ett rättssäkert och lämpligt sätt. Länsstyrelsen ska enligt förordningen alltid kontrollera det av överförmyndaren förda registret samt stickprovsvis utvalda akter, vilka utgör pågående och inte avslutade ärenden. Länsstyrelsen har också granskat överförmyndarens omprövning av förvaltare, om arvodesbeslut skickats till huvudmän som förstår vad saken gäller, om det framgår vilka som delges beslut, om inkomna handlingar ankomststämplas och diarieförs samt vilka rutiner som finns för uttag från överförmyndarspärade konton. Granskningen avser generellt två år tillbaka i tiden.

### Länsstyrelsens granskning av akter

Länsstyrelsen har vid inspektionen särskilt kontrollerat hur överförmyndaren granskar redovisningshandlingar samt vilken lämplighetskontroll som görs innan förordnande av ställföreträdare. Länsstyrelsen konstaterar att överförmyndaren har fastställda rutiner dels för granskning samt dels för lämplighetskontroller. Länsstyrelsen har inget att anmärka på vad gäller ovanstående.

**PROTOKOLL**Datum  
2020-12-15Diariumnummer  
203-9934-2020

2 (5)

**Tiden för överförmyndarens granskning av årsräkningar**

Överförmyndaren ska, i enlighet med 16 kap. 3 § FB, granska ställföreträdarens verksamhet med ledning av bl.a. de årsräkningar som har lämnats. Denna granskning av årsräkningarna är huvudmannens garanti för att hans tillgångar används på ett sätt som är till hans fördel. Det är bl.a. därför viktigt att årsräkningarna granskas inom rimlig tid. Länsstyrelsen har inget att anmärka gällande tiden för överförmyndarens granskning av årsräkningar.

**Ansökningsärenden**

Av akt 572 framgår det att det dröjt närmare tio månader från det att ansökan om god man kom in till överförmyndaren till det att ansökan överlämnades till tingsrätten.

Länsstyrelsen vill erinra om att det är tingsrätten som har utredningsansvaret vad gäller frågor om ställföreträdarskap i enlighet med 11 kap. 16 § FB. Överförmyndaren bör därmed se över sina rutiner för när ansökan överlämnas till tingsrätten, särskilt i de fall där inhämtandet av underlag drar ut på tiden. Under tiden som tingsrätten handlägger ärendet kan exempelvis sökandet efter en lämplig god man fortgå.

**Bouppteckning och arvskifte**

Enligt 15 kap. 2 § FB är ställföreträdaren skyldig att se till att bodelning och skifte i anledning av dödsfall sker så snart som möjligt, om inte avtal om sammanlevnad i oskiftat dödsbo ingås. Efter att arvskifte upprättats ska ställföreträdaren i enlighet med 15 kap. 5 § FB inhämta överförmyndarens samtycke till egendomens fördelning. Länsstyrelsen betonar att överförmyndaren är skyldig att se till att arvskifte sker och att den enskilde får sitt arv. Ställföreträdaren ska redovisa att huvudmannen erhållit den tilldelade egendomen i enlighet med lag eller testamente.

I akt 50 framgår det av dagboksbladet att en bouppteckning inkommit. Något arvskifte har enligt akten inte skett. Länsstyrelsen påminner om att överförmyndaren måste bevaka att bouppteckning och arvskifte kommer in. Om ställföreträdaren skriver under arvskiftet för huvudmannens räkning ska överförmyndaren pröva om samtycke till skiftet ska lämnas. Förutom bouppteckning och arvskifte kan också en redovisning över dödsboets förvaltning behövas innan överförmyndaren kan ta ställning till om huvudmannen i skiftet tilldelats egendom på ett riktigt sätt. Sedan skiftet godkänts ska överförmyndaren tillse att ställföreträdaren redovisar att huvudmannen fått den tilldelade egendomen. Överförmyndaren bör omgående begära in skifteshandlingar i det aktuella ärendet.

Av 15 kap. 3 § FB framgår att om ett dödsbo inte skiftas inom sex månader från det att bouppteckning förrättades och avtal om sammanlevnad i oskiftat dödsbo inte har ingåtts ska gode mannen lämna in en redogörelse till överförmyndaren om anledningen till att boet inte har skiftats. En sådan redogörelse ska därefter och till dess att dödsboet skiftas eller avtal om sammanlevnad i oskiftat dödsbo ingås lämnas var sjätte månad, om inte överförmyndaren bestämmer något annat.

**PROTOKOLL**Datum  
2020-12-15Diarienummer  
203-9934-2020

3 (5)

**Övrigt**

Länsstyrelsen konstaterar att det är god ordning i samtliga akter, det finns välfungerande rutiner för ankomststämpling och diarieföring samt för överförmyndarens verksamhet överlag. Överförmyndaren har välfungerande rutiner för påminnelser och vitesförelägganden.

Länsstyrelsen kan även konstatera att överförmyndaren har vidtagit åtgärder för att komma till rätta med de brister som tidigare uppmärksammats. Länsstyrelsen vill därför betona vikten av att kommunledningen tillser att överförmyndaren får de resurser som krävs för att kunna fortsätta förbättringsarbetet och upprätthålla en välfungerande överförmyndarverksamhet i Vilhelmina kommun, dels vad gäller resurser och dels vad gäller kompetensförsörjning.

**Deltagande vid inspektionen**

Inspektionen genomfördes av Hanna Mörtberg och Josefine Liljenfeldt. Protokollet har upprättats av Josefine Liljenfeldt och justerats av Hanna Mörtberg.

*Denna handling har godkänts digitalt och saknar därför namnunderskrift.*

**Så här hanterar länsstyrelsen personuppgifter**

Information om hur vi hanterar dessa finns på [www.lansstyrelsen.se/dataskydd](http://www.lansstyrelsen.se/dataskydd).

**Kopia till**

Kommunfullmäktige i Vilhelmina kommun  
Kommunstyrelsen Vilhelmina kommun  
Revisorererna i kommunen  
Justitieombudsmannen, [JOkansli1@jo.se](mailto:JOkansli1@jo.se)

**Bilagor**

Lista över granskade akter  
Bilaga till tillsynsrapport



**PROTOKOLL**

Datum  
2020-12-15

Diarenummer  
203-9934-2020

4 (5)

**Granskade akter i Vilhelminas kommun**

50  
57  
149  
169  
212  
263  
338  
371  
476  
553  
561  
572



## PROTOKOLL

Datum  
2020-12-15Diarienummer  
203-9934-2020

5 (5)

### Information om protokoll för tillsyn av överförmyndaren i er kommun

Med anledning av att kommunstyrelsen och kommunfullmäktige är högsta beslutande organ i kommunen får ni en kopia av Länsstyrelsens tillsynsprotokoll.

Länsstyrelsen har utifrån Föräldrabalken (1949:381) samt Förmyndarskapsförordningen (1995:379) inspekterat överförmyndarverksamheten i er kommun, nedan överförmyndaren. Vid inspektionen ska länsstyrelsen granska om överförmyndarens handläggning följer reglerna i föräldrabalken, förmyndarskapsförordningen samt att handläggningen även i övrigt sker på ett rättssäkert och lämpligt sätt.

Länsstyrelsen ska vid tillsynen kontrollera det register som överförmyndaren är skyldig att föra. Tillsynen ska vidare innehålla stickprovvis utvalda akter.

Tillsynsprotokollet innehåller en sammanfattande bedömning. Det är vid denna bedömning länsstyrelsen tar ställning till om granskningen ska föranleda kritik mot överförmyndaren. Länsstyrelsen använder en tregradig kritikskala som utgörs av formuleringarna, *viss kritik*, *kritik* eller *allvarlig kritik*. För de fall granskningen inte påvisar några brister eller endast påvisar ett fåtal brister av ringa art som inte föranleder kritik framgår det istället av den samlade bedömningen.

# Västerbotten – en attraktiv region där olikheter skapar utvecklingskraft

Regional utvecklingsstrategi 2020–2030



**Västerbotten – en attraktiv region där olikheter skapar utvecklingskraft**  
**Regional utvecklingsstrategi 2020–2030**

Produktion: Regionala utvecklingsförvaltningen, Region Västerbotten

Omslagsfoto: Mattias Andersson, På väg mot en hållbar framtid

Figurer, karta och tabeller: Anna Norrin, Region Västerbotten

Grafisk form: Helen Bäckman, Region Västerbotten



# Innehållsförteckning

Förord	5
Från strategi till samhandling	7
Regional utvecklingsstrategi – det gemensamma åtagandet	7
Regionala utvecklingsinsatser och stärkt förmåga i regionen	8
Uppföljning av regional utvecklingsstrategi 2020–2030	8
En region i Norrland, Sápmi, Sverige, norra Skandinavien, Östersjön, Europa, Arktis och världen	9
Västerbotten – en attraktiv region där olikheter skapar utvecklingskraft	11
Övergripande hållbarhetsmål	11
En levande plats år 2030	12
En cirkulär plats år 2030	14
Vägen till ett hållbart Västerbotten år 2030 – tre inriktningar och sex prioriteringar	17
Regionala utvecklingsmål från RUS till EU	18
Inriktningar	19
Sammanhållen region	19
Jämlik och jämställd inkludering	19
Föregångare i omställning	19
Prioriteringar	20
<b>Prioritering 1: Västerbotten – en nytänkande och smart region</b>	21
Delprioritering 1.1 Kapacitet för samverkan och samhandling	22
Vägen framåt – exempel på andra strategier och planer	22
Delprioritering 1.2 Digitalisering och nya lösningar	23
Delprioritering 1.3 Utveckling av innovationer	23
<b>Prioritering 2: Västerbotten – en region med platsbaserad hållbar näringslivsutveckling</b>	24
Delprioritering 2.1 Kapacitet för samverkan och samhandling	25
Delprioritering 2.2 Vaxande, starkare företag och nya livskraftiga företag	26
Vägen framåt – exempel andra strategier och planer	26
<b>Prioritering 3: Västerbotten – en nära tillgänglig region</b>	27
Delprioritering 3.1 Kapacitet för samverkan och samhandling	28
Delprioritering 3.2 Investeringar i hållbara transportsystem	28
Delprioritering 3.3 Hållbar mobilitet	29
Delprioritering 3.4 Investeringar i digital infrastruktur	29
Vägen framåt – exempel andra strategier och planer	29
<b>Prioritering 4: Västerbotten – en region med hållbara livsmiljöer att bo, verka och leva i</b>	30
Delprioritering 4.1 Kapacitet för samverkan och samhandling	31
Delprioritering 4.2 Utveckla och förvalta naturarv, livsmiljöer och en aktiv fritid	32
Delprioritering 4.3 Utveckla kultur och kulturarv	33
Delprioritering 4.4 Hållbar konsumtion, inklusive energianvändning	34
Vägen framåt – exempel andra strategier och planer	34
<b>Prioritering 5: Västerbotten – en hälsofrämjande region</b>	35
Delprioritering 5.1 Kapacitet för samverkan och samhandling	36
Delprioritering 5.2 Hålsosamma levnadsvanor	36
Delprioritering 5.3 Hålsosamma arbets- och verksamhetsmiljöer	37
Delprioritering 5.4 Trygg vård och social omsorg, särskilt för barn, unga och sårbara grupper	37
Vägen framåt – exempel andra strategier och planer	38
<b>Prioritering 6: Västerbotten – en region rik på kompetenser</b>	39
Delprioritering 6.1 Kapacitet för samverkan och samhandling	40
Delprioritering 6.2 Likvärdigt deltagande i arbets- och samhällsliv, särskilt genom utbildning	40
Delprioritering 6.3 Kompetensförsörjning i företag och verksamheter	41
Vägen framåt – exempel andra strategier och planer	42



Foto: Jonas Westling  
Tillsammans förtrygga barn

## Förord

Tillsammans. Vi har gjort det tillsammans. Och vi ska fortsätta att göra det, tillsammans

En regional utvecklingsstrategi är en vägvisare. Ett dokument som stakar ut banan för det regionala utvecklingsarbetet, som hjälper oss i vägskalet och vid utmaningar. Den hjälper oss att få samsyn kring vad vi kan och vad vi bör göra för att Västerbotten ska vara världens bästa plats att bo och verka på

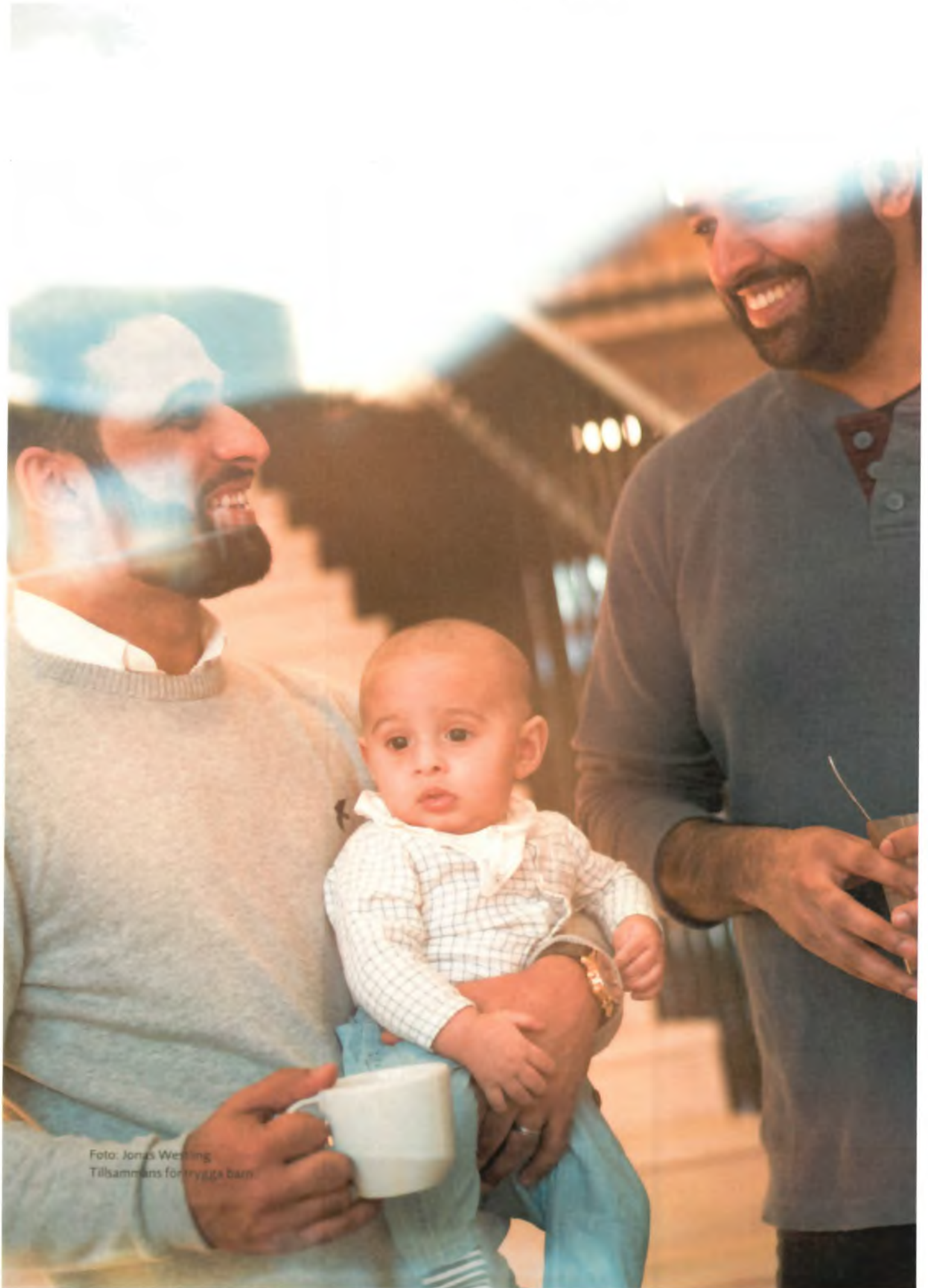
Vi har redan kommit långt. Västerbotten är ett föredöme ur flera aspekter. Här blomstrar innovationsförmågan, investeringarna och etableringarna blir fler, jämställdhetsarbetet breder ut sig och kulturen tar plats. Samtidigt som det inte går att tveka på vår förmåga att skapa ett hållbart samhälle verkar vi under förutsättningar som är unika. Vår placering i Arktis med kyla och långa avstånd, ett ibland sviktande befolkningsunderlag och uppfattningar om vår del av världen är faktorer som vi alltid måste ta hänsyn till i vårt arbete. Vi har kommit långt i vår gärning att skapa världens mest hållbara region, men det finns mycket kvar att göra

Den regionala utvecklingsstrategin är tillsammans med regionplanen det ledande styrdokument i det regionala utvecklingsarbetet. Den beaktas av statliga myndigheter och styr och påverkar fördelning av regionala och europeiska projektmedel. Strategin utgör även grunden för det nationella och internationella påverkansarbetet. Vår förhoppning är att den regionala utvecklingsstrategin ska vara just den guide som aktörer i Västerbotten behöver när de lägger grunden för sitt eget arbete. Dokumentet ska inte bli en produkt att placera i en mapp längst in i våra datorer, utan vara ett vardagligt stöd att lita på

Bakom vår regionala utvecklingsstrategi ligger ett långt och ambitiöst arbete. Människor, organisationer, företag och funktioner från hela Västerbotten har på ett fantastiskt sätt bidragit med sina åsikter, erfarenheter och visioner för att forma en gemensam bild av vår region. Det är många perspektiv och intressen som noggrant sammanvägts till gemensamma målbilder. Vilka handlingar som vi nu ska göra för att förverkliga de målbilderna är olika, och det är just det som är samhandling. Vi har alla en uppgift att lösa för att Västerbotten ska utvecklas till den plats vi vill att den ska vara. Till alla de som deltagit i processen att ta fram vår regionala utvecklingsstrategi riktar vi ett innerligt tack

Våra möjligheter är många, där områden som digitalisering, platsbaserad näringslivsutveckling, tillgänglig infrastruktur, hållbar samhällsutveckling, hälsosamma livsvillkor, levande kulturutbud och långsiktig kompetensförsörjning är några av de avgörande frågorna för vår framtid

Västerbotten är och ska fortsätta att vara en attraktiv region där olikheter skapar utvecklingskraft. Det finns bara en väg att gå - framåt.



**Rickard Carstedt** (S)  
Regionala utvecklingsnamndens ordförande  
Region Västerbotten



**Anna Pettersson**  
Regional utvecklingsdirektor  
Region Västerbotten



Foto: Patrick Trägårdh  
Fritidstäv med utsikt över Umeälven

# Från strategi till samhandling

Den regionala utvecklingsstrategin är ett uppdrag från regeringen och tas fram för att visa vägen för en önskvärd utveckling i Västerbotten<sup>1</sup> till år 2030. Strategin, som beslutas av regionfullmäktige, visar lanets gemensamma ambitioner och är tänkt att vara vägledande för aktörer inom alla sektorer

Strategins övergripande syfte är att, utifrån Västerbottens särskilda förutsättningar, identifiera mål och prioriteringar för den regionala utvecklingspolitiken. Därmed är ett delsyfte att den ska koppla ihop lanets förutsättningar med de övergripande målen för såväl den regionala utvecklingspolitiken på nationell nivå<sup>2</sup> som EU:s sammanhållningspolitik. Strategin visar hur medel för regional utvecklingspolitik från EU och nationell nivå ska fördelas och användas i regionen. Därmed kommer den också att vara grund för de strukturfondsprogram där Västerbotten ingår.

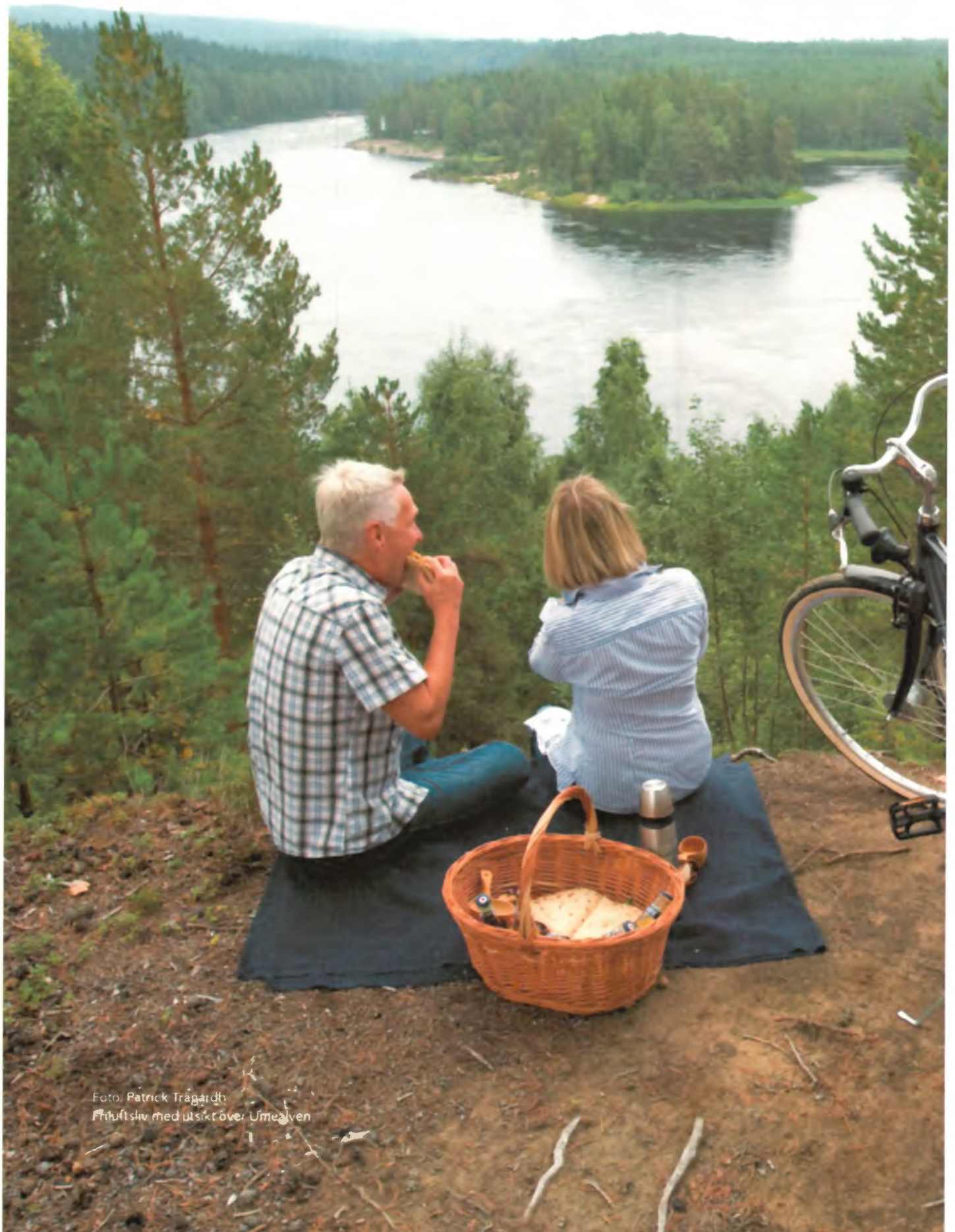
Ett annat delsyfte är att samla mål för alla de sakområden där insatser kan och behöver genomföras på en regional nivå, vilket gör den mer omfattande och komplex än strategier inom ett mer avgränsade politikområden. Därmed är den regionala utvecklingsstrategin även vägledande för andra regionala planer och strategier som tas fram för mer avgränsade sakområden

Strategin syftar även till att samla aktörer på en gemensam regional arena för sektorsövergripande samverkan, där man tillsammans bidrar till att Västerbotten blir den region som den har potential att vara år 2030.

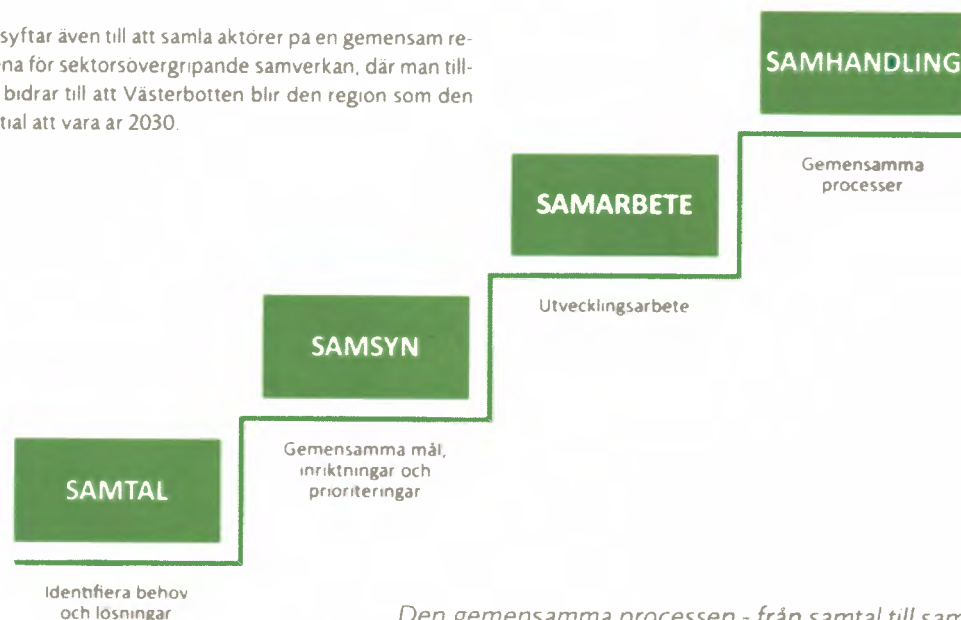

Den gemensamma processen - från samtal till samhandling

## Regional utvecklingsstrategi – det gemensamma åtagandet

Den regionala utvecklingsstrategin är framtagen i bred samverkan med lanets aktörer<sup>3</sup> och en bred uppslutning är nödvändig för att Västerbotten ska kunna uppnå de mål som tagits fram

Strategin skapar samhandling och samordning. I processen för att ta fram strategin samtalar olika aktörer för att skapa en bild av utmaningar och möjligheter samt sätt att hantera dessa (se figur Den gemensamma processen - från samtal till samhandling). Genom att sedan besluta om vilka insatser som ska prioriteras och genomföras skapas en samsyn som ligger till grund för samarbete, till exempel gemensamma projekt. Samarbetet kan därefter utvecklas till att aktörerna samhandlar, det vill säga arbetar tillsammans i gemensamma utvecklingsprocesser.

<sup>1</sup> Regionen, Västerbotten och lanet används synonymt i denna strategi och ska inte förväxlas med organisationen Region Västerbotten

<sup>2</sup> Utvecklingskraft med starkt lokal och regional konkurrenskraft för en hållbar utveckling i alla delar av landet

<sup>3</sup> Under framtagandet av den regionala utvecklingsstrategin inleddes och genomfördes breda dialoger och workshops inom följande temaområden: Framtidens arbetsmarknad och kompetensförsörjning, Framtidens hållbara samhälle, Framtidens näringsliv och entreprenörskap, Framtidens innovativa region, Framtidens mobilitet och transportinfrastruktur, Framtidens frid och civilsamhälle, Framtidens hälsa och social välfärd, Framtidens kulturliv samt Framtidens digitala region

## Regional utvecklingsstrategi 2020–2030

När de gemensamma prioriteringarna är satta, styr och samordnar strategin arbetet för hållbar tillväxt. Mer konkret sker detta genom att den regionala utvecklingsstrategin.

- ligger till grund för andra regionala strategier och program, till exempel regionala EU-program och lanstransportplanen
- är vägledande för lokala strategier, planer och program
- kopplar ihop länets strategier med nationella och europeiska program och strategier
- är länets gemensamma utgångspunkt för regionala tillväxtfrågor i dialogen på nationell och europeisk nivå

Region Västerbotten är regionalt utvecklingsansvariga i Västerbottens län och har ett uttalat uppdrag att samordna genomförandet av den regionala utvecklingsstrategin. Ett stort antal aktörer arbetar tillsammans för att genomföra strategin, exempelvis i alfabetisk ordning.

- Arbetsförmedlingen, Boverket, Energimyndigheten, Lantmateriet, Länsstyrelsen, Sveriges geologiska undersökning (SGU), Skogsstyrelsen, Tillväxtverket, Trafikverket, Vinnova och andra statliga myndigheter
- civilsamhället och civilsamhällets organisationer
- främjandeorganisationer
- kommunala och regionala nätverk inom och utanför Sverige
- kommuner och delregioner (Region 10, Skellefteåregionen, Umeåregionen)
- näringsliv och näringslivsorganisationer
- Sametinget och samiska organisationer
- Sveriges kommuner och regioner (SKR)
- Umeå universitet, Sveriges Lantbruksuniversitet och Luleå tekniska universitet
- utbildningsanordnare, inklusive folkhögskolor och folkbildningsverksamhet

## Regionala utvecklingsinsatser och stärkt förmåga i regionen

Västerbotten är ett län som är rikt på resurser, men regionens viktigaste resurs är människorna. Med framväxten av kunskapssamhället, där den viktigaste drivkraften för tillväxt är kreativitet och kompetens, blir människans roll central för regional utveckling.

Västerbotten är, tillsammans med Norrbotten, en av EU:s 272 regioner och placerar sig som nummer ett vid mätningar av välfärd genom Social Progress Index (SPI), som är ett sätt att mäta välfärd bortom ekonomisk rikedom.<sup>4</sup> Detta index har tre huvudkategorier grundläggande mänskliga behov, grundstenar för valbefinnande och möjligheter till personlig utveckling. Västerbotten skattas högt i den första kategorin och har ytterligare styrka inom de två senare kategorierna. Detta visar alltså att Västerbottens utveckling rör sig i rätt riktning och har goda möjligheter att bibehålla sin särställning.

Regionala utvecklingsinsatser syftar till att stärka förmågan till förändring i regionen. Det ska sedan resultera i de önskvärda samhällsförändringar som finns formulerade i övergripande mål, inriktningar och prioriteringar.

Målgrupp för regionala utvecklingsinsatser varierar beroende på prioritering och sammanhang. Det kan vara offentliga aktörer, civilsamhällets organisationer, företag och näringslivsorganisationer eller invånare i regioner. En organisation kan vara ansvarig för genomförande av en regional utvecklingsinsats, samtidigt som den är målgrupp i en annan.

## Uppföljning av regional utvecklingsstrategi 2020–2030

I strategin formuleras hur Västerbotten bidrar till de globala hållbarhetsmålen – och vägen dit. Målen konkretiseras genom uppföljningsbara indikatorer som följs upp årligen – som sedan presenteras för beslutsfattare och intressenter i regionen.<sup>5</sup>

Hållbar utveckling består av omfattande och komplexa förändringar i samhällssystem och ekosystem. Det innebär att mätbara indikatorer inte kommer att kunna omfatta alla delar och aspekter av den önskvärda förändringen. Därför behöver både resultaten av uppföljning och värdering av måluppfyllelse värderas och nyanseras. Alla indikatorer är inte heller tillgängliga i publicerad statistik, utan behöver samlas in från aktuella målgrupper.

I strategin presenteras ett urval av indikatorer som kommer att kunna användas för att mäta måluppfyllelse. Indikatorerna behöver vara mätbara, svara mot förändringar i det som är en önskvärd utveckling samt harmonisera med indikatorer som används av FN, EU och andra mätsystem som kan vara relevanta. Vilka målsatta indikatorer som ska gälla beslutas och presenteras av Region Västerbotten i början av varje mandatperiod.

<sup>4</sup> [https://ec.europa.eu/regional\\_policy/en/information/maps/social\\_progress](https://ec.europa.eu/regional_policy/en/information/maps/social_progress), 2020-08-17

<sup>5</sup> Region Västerbotten har ett ramverk för strategiskt lärande som beskriver regionala förvaltningens arbetssätt med uppföljning av det regionala utvecklingsuppdraget

## En region i Norrland, Sápmi, Sverige, norra Skandinavien, Östersjön, Europa, Arktis och världen

I regionsammanhang är Västerbotten ett län som stracker sig från fjälledjan i Skanderna ner till Bottniska viken och omfattar landskapet Västerbotten samt delar av Lappland och Ångermanland. Regionen har drygt 270 000 invånare fördelade på 15 kommuner, varav 12 har en folkmängd på färre än 10 000 personer

Regionen är en del av Norrland och är Sveriges näst nordligaste region. Inom länet finns delar av det större geografiska området Sápmi som är hemvist för urfolket samerna. Länet delar utmaningar och möjligheter med andra regioner i den glesbefolkade delen av norra Skandinavien. Västerbotten är även en region i Barents och den arktiska delen av Europa. Internationellt delar länet en landgräns med Norge och en sjögräns med Finland, vilket innebär att regionen är en del av EU:s makroregionala Östersjöstrategi.

Det geografiska läget, med de utmaningar och möjligheter som det för med sig, har uppmuntrat till samarbete och samverkan, såväl lokalt som nationellt och internationellt. För att främja länets utveckling fram till år 2030 finns det utrymme för och behov av en ökad internationell närvaro samt att fördjupa och utveckla gränsöverskridande samarbeten och samverkan.



Västerbottens län - den geografiska platsen för strategin



Foto: Jonas Westling  
Nybyggnation i Skellefteå.



# Västerbotten – en attraktiv region där olikheter skapar utvecklingskraft

Västerbottens län är regionen där städer förenas med glesbygd, där högteknologi och spetsforskning verkar sida vid sida med samernas traditioner, där skogar, älvar, berg, myrar och bördig jordbruksmark gränsar till industriområden, där det finns både forskningsmiljöer och kulturella mötesplatser.

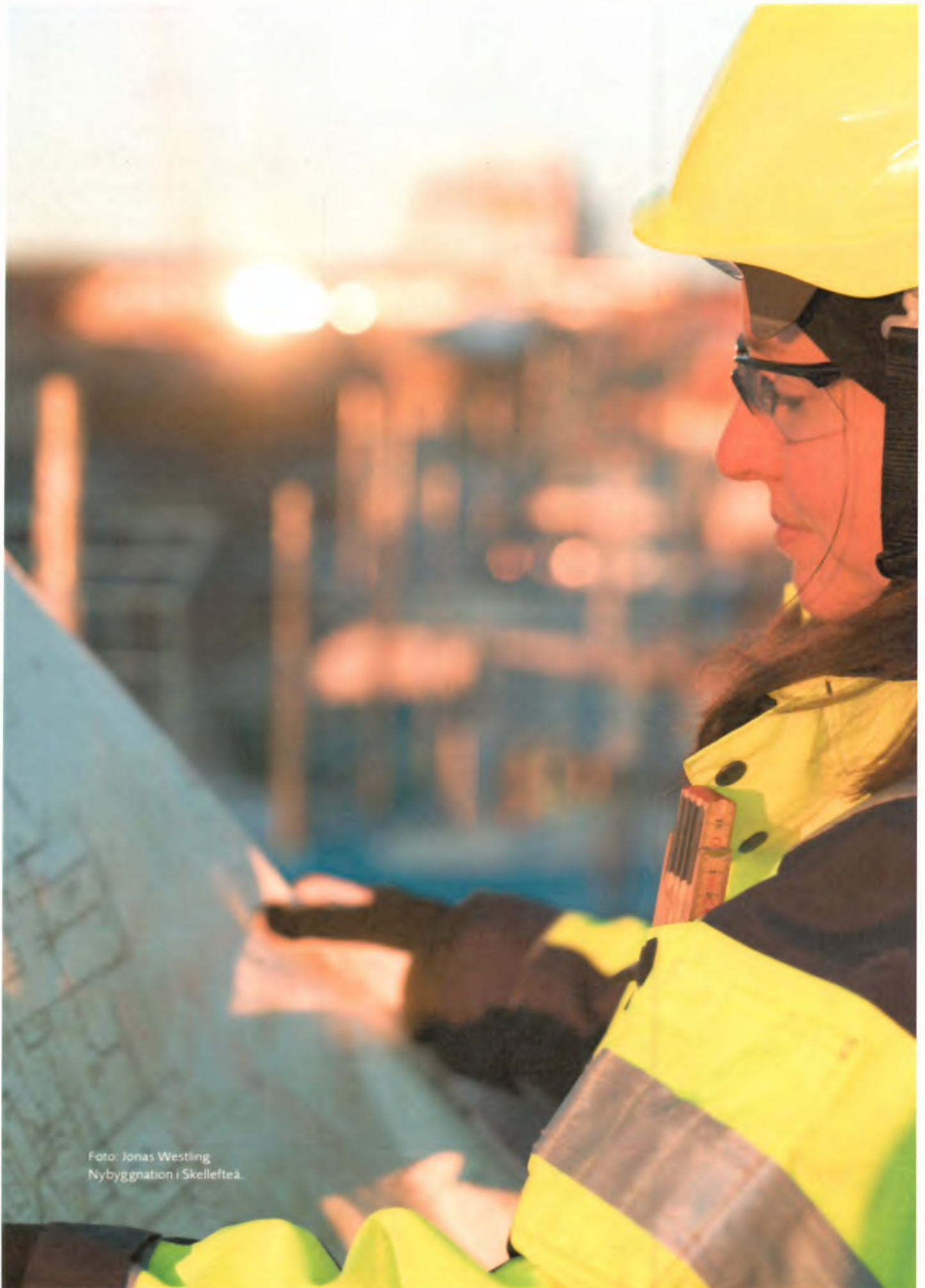
I Västerbotten används de inomregionala skillnaderna som en kraft framåt för att nå visionen.

## Västerbotten – en attraktiv region där olikheter skapar utvecklingskraft

Denna vision förverkligas genom att ta fasta på en sammanhållen region, en jämlik och jämställd integrering samt att vara en föregångare i omställningen. Utvecklingskraften gör att regionens näringsliv, civilsamhälle och offentliga organisationer kan bygga vidare på de möjligheter som ges av de rika naturtillgångarna, kunskaperna och forskningen, kulturen och den sociala tilliten, för att möta de utmaningar för hållbar utveckling som regionen står inför det kommande tio åren.

## Övergripande hållbarhetsmål

I Västerbotten kommer det regionala utvecklingsarbetet att ta sikte på två övergripande hållbarhetsmål: en levande plats respektive en cirkulär plats.

En levande plats är samhället där människor vill stanna, för ett kortare besök eller hela livet. Det är platsen med goda förutsättningar för att besöka, växa, arbeta och bli gammal.

En cirkulär plats hanterar klimatomställningen samt skapar ekonomiska möjligheter och infrastruktur på ett sätt som samtidigt tar hand om naturresurserna och ekosystemen för att Västerbotten ska vara en levande plats för framtida generationer.

Genom dessa mål inkluderas alla 16 mål i Agenda 2030. Men Västerbotten bidrar även till det sjuttonde hållbarhetsmålet Stärka genomförandemedlen och återvitalisera det globala partnerskapet för hållbar utveckling.

Genomförandet av målen kräver global solidaritet, kapacitetsutveckling och mobilisering av ekonomiska resurser, för att säkerställa att inget land eller någon grupp lämnas utanför utvecklingen. Internationella investeringar och samordnad politik behövs för att säkerställa nyskapande teknisk utveckling, rättvis handel, tillförlitlig uppföljning och stöd vid humanitära kriser. Utbyte av kunskap, expertis, teknik och finansiella resurser är alla viktiga komponenter för att målen ska nås.

Västerbotten är en del av förändringen mot de globala målen, men målen kan ha varierande relevans för vardagen i Västerbotten. I den regionala utvecklingsstrategin redovisas FN:s globala mål, så som de finns beskrivna på svenska.

## Regional utvecklingsstrategi 2020-2030

### En levande plats år 2030

Regionen välkomnar nya invånare och har goda livsvillkor i hela länet. En levande plats bidrar till de globala hållbarhetsmålen i Agenda 2030 som beskriver samhället.

En levande plats innebär att Västerbotten hanterar skillnader i ekonomiska förutsättningar och minskar ekonomiskt utanförskap. Ingen går hungrig och Västerbotten tryggar sin livsmedelsförsörjning samt ställer om mot ett hållbart jord- och skogsbruk.

År 2030 lever Västerbottens invånare i en stark demokrati där mänskliga rättigheter är centrala och det levande civilsam-

hällets självklara egenvärde respekteras. Dessutom lever invånarna halsosamma liv med ett gott välbefinnande. De har tillgång till inkluderande och likvärdig utbildning av god kvalitet, med ökade möjligheter för livslångt lärande. Det finns anständiga arbetsvillkor för alla.

Västerbotten är en jämställd region där alla kvinnor och flickor har egenmakt. Länet har också minskat ojämlikheten inom regionen samt bidragit till att minska ojämlikhet mellan regioner och länder. Städer och samhällen i länet är inkluderande, säkra, motståndskraftiga och hållbara. Samhällena är inkluderande, för en hållbar utveckling. Det finns tillgång till rättvisa för alla samt effektiva och inkluderande institutioner.

### Exempel på indikatorer för en levande plats 2030

Indikatorerna är ett urval av de som föreslås av FN och ansvariga nationella myndigheter enligt:

\* föreslagen av FN

\*\* svenska proxy för saknad indikator föreslagen av SCB

\*\*\* kompletterande svensk indikator föreslagen av SCB

Miljö kvalitetsmålen föreslås för uppföljning av Naturvårdsverket



#### Avskaffa fattigdom i alla dess former överallt

- Låg ekonomisk standard, andel av befolkningen med en inkomst lagre än 60 procent av medianinkomsten i landet\*



#### Avskaffa hunger, uppnå tryggad livsmedelsförsörjning och förbättrad nutrition samt främja ett hållbart jordbruk

- Andel av jordbruksmark som odlas ekologiskt\*\*



#### Säkerställa halsosamma liv och främja välbefinnande för alla i alla åldrar

- Modradödlighet\*, Dödlighet för barn under fem år\* respektive Spadbarnsdödlighet\*
- Förväntad medellivslängd\*\*\* respektive Självskattad hälsa\*\*\*
- Dödlighet på grund av hjärtsjukdomar, cancer, diabetes eller kroniska sjukdomar i luftvägarna\*, Dödlighet i självmord\* respektive Dödsfall till följd av oavsiktlig förgiftning\*
- Nedsatt psykiskt välbefinnande bland vuxna\*\*\* respektive skolelever
- Dödsfall genom trafikolyckor\* respektive Skadade i vagtrafiken, svårt skadade och lindrigt skadade\*\*\*



#### Säkerställa en inkluderande och likvärdig utbildning av god kvalitet och främja livslångt lärande för alla

- Elever i årskurs 9 som klarar kunskapskrav i läsning\* respektive matematik\*
- Avslutat grundskolan\*\*\* respektive gymnasiet\*\*\*
- Fördelning av befolkningen utifrån högsta avslutade utbildningsnivå\*\*\*
- Andel elever som upplevt mobbning de senaste månaderna\*\*
- Andel lärare som fyller kraven på pedagogisk utbildning per skolnivå\*



#### Uppnå jämställdhet och alla kvinnors och flickors egenmakt

- Personer som blivit utsatta för sexualbrott\*\*
- Andelen kvinnor i kommun- och regionfullmäktige\*
- Andelen kvinnor i chefsposition\*
- Kvinnors nettoinkomst som andel av mans nettoinkomst\*\*\*



#### Verka för varaktig, inkluderande och hållbar ekonomisk tillväxt samt full och produktiv sysselsättning med anständiga arbetsvillkor för alla

- Årlig tillväxt i real BNP per capita\* respektive per sysselsatt\*
- Arbetslöshet fördelat på kön, ålder och personer med funktionsnedsättning\*
- Andel ungdomar (15–24 år) som varken arbetar eller studerar\*
- Dödliga och icke-dödliga arbetsskador fördelat på kön och migrantstatus\*



#### Minska ojämlikheten inom och mellan länder

- Tillväxttakt för inkomst per capita, medel och median, bland de 40 procent av befolkningen som har lägst inkomst och hela befolkningen\*
- Andel som uppger att de blivit utsatta för krankande behandling\*
- Andel person med inkomst för lägsta 40 procenten, per kön
- Andel personer som lever i hushåll med en disponibel inkomst med under 50 procent av medianinkomsten\*



#### Göra städer och bosättningar inkluderande, säkra, motståndskraftiga och hållbara

- Andel som lever i trångboddhet\*\*\*
- Andel personer som utsatts för fysiska eller sexuella trakasserier de senaste 12 månaderna\*
- Demografisk försörjningskvot, per kommun



#### Främja fredliga och inkluderande samhällen för hållbar utveckling, tillhandahålla tillgång till rättvisa för alla samt bygga upp effektiva och inkluderande institutioner med ansvarsutkrävande på alla nivåer

- Andel som utsatts för fysiskt, psykologiskt eller sexuellt våld de senaste 12 månaderna\*
- Andel av befolkningen som känner sig trygga när de är ute i det egna bostadsområdet\*
- Andel som utsatts för kränkande bemötande\*\*\*
- Valdeltagande\*\*\*

6. Enkätfråga som undersöker andelen utsatta för krankande behandling på grund av kön, könsoverskridande identitet eller uttryck, etnisk tillhörighet, religion eller annan trosuppfattning, funktionsnedsättning, sexuell läggning eller ålder

## Regional utvecklingsstrategi 2020-2030

## En cirkulär plats år 2030

Regionen tar tillvara möjligheter för hållbar utveckling i hela länet och tar hand om de rika naturtillgångarna.

En cirkulär plats ser möjligheter och använder sina tillgångar för att skapa goda ekonomiska förutsättningar, samtidigt som den bidrar till omställningen mot ökad hållbarhet. En cirkulär plats bidrar till de globala hållbarhetsmålen i Agenda 2030 som handlar om näringsliv, infrastruktur, ekosystem och klimat

En cirkulär plats innebär att Västerbotten säkerställer tillgång och förvaltning för vatten och sanitet, liksom tillgång till ekonomiskt överkomlig, tillförlitlig, hållbar och modern energi

Västerbotten verkar för varaktig, inkluderande och hållbar ekonomisk tillväxt, bygger motståndskraftig infrastruktur, verkar för en inkluderande och hållbar industriell utveckling samt främjar innovation. Städer och bosättningar är inkluderande, säkra, motståndskraftiga och hållbara. Det finns hållbara konsumtions- och produktionsmonster.

En cirkulär plats innebär att omedelbara åtgärder vidtas för att bekämpa klimatförändringarna och dess konsekvenser

## Exempel på indikatorer för en cirkulär plats 2030

Indikatorerna är ett urval av de som föreslås av FN och ansvariga nationella myndigheter enligt:

\* föreslagen av FN

\*\* svenska proxy för saknad indikator föreslagen av SCB

\*\*\* kompletterande svensk indikator föreslagen av SCB

Miljö kvalitetsmålen föreslås för uppföljning av Naturvårdsverket



Säkerställa tillgången till samt en hållbar förvaltning av vatten och sanitet för alla

- Vattenskyddsområden för kommunala vattentäkter\*\*\*
- Miljö kvalitetsmålet Grundvatten av god kvalitet



Säkerställa tillgång till ekonomiskt överkomlig, tillförlitlig, hållbar och modern energi för alla

- Effektivare energianvändning<sup>1</sup>



Verka för varaktig, inkluderande och hållbar ekonomisk tillväxt samt full och produktiv sysselsättning med anständiga arbetsvillkor för alla

- Miljö kvalitetsmålen Frisk luft, Giftfri miljö, och Skyddade ozonskikt
- Passagerar- och godsvolymer fördelat på transportsätt\*
- Tillverkningsindustrins förädlingsvärde som andel av BNP och per capita\*
- Koldioxidutsläpp per enhet, förädlingsvärde\*
- Andel forskare (motsvarande heltid)\*
- Andel av befolkningen som har tillgång till mobiltelefonnät, fördelat på teknik\*

<sup>1</sup> Målet uttrycks i termer av tillförd energi i relation till brutoregionalprodukten (BRP)



### Bygga motståndskraftig infrastruktur, verka för en inkluderande och hållbar industrialisering samt främja innovation

- Miljö kvalitetsmålen Säker strålmiljö och God bebyggd miljö



### Göra städer och bosättningar inkluderande, säkra, motståndskraftiga och hållbara

- Miljö kvalitetsmålen Säker strålmiljö och God bebyggd miljö



### Säkerställa hållbara konsumtions- och produktionsmönster

- Materialåtervinning



### Vidta omedelbara åtgärder för att bekämpa klimatförändringarna och dess konsekvenser

- Miljö kvalitetsmålet Begränsad klimatpåverkan
- Utsläpp av växthusgaser per bransch, territorium och ekonomisk utveckling\*



### Bevara och nyttja haven och de marina resurserna på ett hållbart sätt för en hållbar utveckling

- Miljö kvalitetsmålet Bara naturlig försurning, Ingen övergödning, Hav i balans samt Levande kust och skärgård



### Skydda, återställa och främja ett hållbart nyttjande av landbaserade ekosystem, hållbart bruka skogar, bekämpa ökenspridning, hejda och vrida tillbaka markförstöringen samt hejda förlusten av biologisk mångfald

- Miljö kvalitetsmålen Myllrande våtmarker, Levande skogar, Ett rikt odlingslandskap, Storslagen fjällmiljö samt Ett rikt växt- och djurliv



Foto: Jehan Cunseuz  
Laboration vid Norrlands universitet skilhus

# Vägen till ett hållbart Västerbotten år 2030 – tre inriktningar och sex prioriteringar

Målen för en hållbar utveckling i Västerbotten omfattar tre inriktningar och sex prioriteringar. De tre inriktningarna beskriver de perspektiv som behöver genomsyra arbetet för att olikheter ska skapa utvecklingskraft och förverkliga målsättningarna i den regionala utvecklingsstrategin.

De sex prioriteringarna visar vilka områden som behöver förändras för att Västerbotten ska bli en levande och cirkulär plats. Varje prioritering förtydligas i de totalt 20 tillhörande delprioriteringarna.



Vägen till en levande och cirkulär plats - vision, inriktningar och prioriteringar

## Regional utvecklingsstrategi 2020-2030

## Regionala utvecklingsmål från RUS till EU

Västerbottens arbete för en hållbar utveckling bidrar till de nationella målen för den regionala utvecklingspolitiken i Sverige samt till EU:s fem prioriterade mål som styr sammanhållningspolitiken och EU:s regionalpolitik, se översikt nedan

De övergripande målen i den regionala utvecklingsstrategin fördjupas och beskrivs mer detaljerat i olika sakområdesstrategier och handlingsplaner, se även under respektive prioritering.

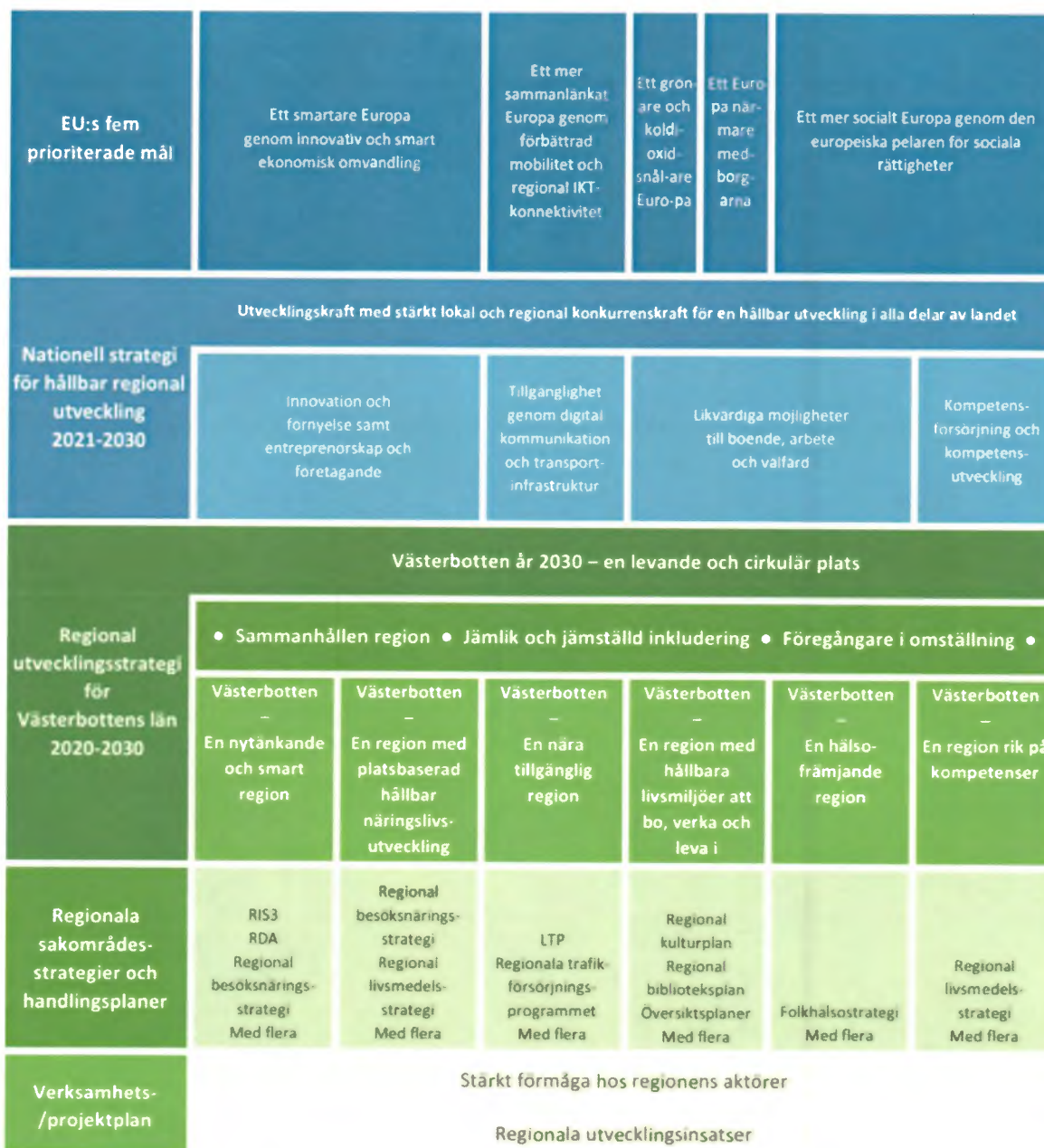

Strategin i sitt sammanhang - från verksamhet till EU:s övergripande mål



# Inriktningar

Inriktningar beskriver de perspektiv som ska genomsyra arbetet för att uppnå prioriteringarna och de övergripande hållbarhetsmålen för ett levande och cirkulärt Västerbotten. De tre inriktningarna är Sammanhållen region, Jämställd inkludering och Föregångare i omställningen.

## Sammanhållen region

Västerbotten är en sammanhållen region, med utvecklade samverkansstrukturer inom olika samhällsområden. Det finns stor erfarenhet av att komplettera varandra och skapa närhet – trots de långa avstånden. Här vänds utmaningarna med den geografiska placeringen, de långa inomregionala avstånden och de olika förutsättningarna i städer, landsbygder och glesbygder till en fördel, genom att ta avstamp i de lokala förutsättningarna för integrering och sammankoppling mellan olika delar av regionen och vidare ut i världen.

*Regionala utvecklingsinsatser bidrar till en platsbaserad, utåtriktad och integrerad utveckling av städer, landsbygder och glesbygder inom och utanför länet, för att Västerbotten ska vara en sammanhållen region.*

## Jämlik och jämställd inkludering

Västerbotten arbetar för en jämställd och jämlik inkludering där människor ges likvärdiga möjligheter – oavsett kön, könsoverskridande identitet eller uttryck, etnisk tillhörighet, religion eller annan trosuppfattning, funktionsnedsättning, sexuell läggning och ålder. Alla människor ska ha samma möjligheter, rättigheter och skyldigheter inom alla områden i livet. Medinflytande, ekonomiska möjligheter och allas möjligheter att ta del av samhället ska genomsyra regionens arbete.

*Regionala utvecklingsinsatser bidrar till att länet säkerställer att skillnader mellan grupper utjämnas för en jämställd och inkluderande utveckling.*

## Föregångare i omställning

Västerbottens tillgångar ger en möjlighet att vara föregångare i omställningen till en minskad påverkan på klimat och miljö. I regionen finns naturresurser, förnybara energikällor, forskning, kunskap, ett drivet näringsliv, civilsamhälle och invånare, som ger Västerbotten en fördel i att utveckla beredskap för klimatförändringarna samt ställa om till ett cirkulärt samhälle med minskade klimatutslapp och bevarande av biologisk mångfald.

*Regionala utvecklingsinsatser bidrar till att länet blir en föregångare i omställningen till ett cirkulärt samhälle med beredskap för klimat- och miljöförändringar.*

# Prioriteringar



Foto: Johan Gunséus  
Spelare och tränare i elhockey, Johanna Mårtensson.



## Prioritering 1: Västerbotten – en nytänkande och smart region

OECD<sup>8</sup> pekar ut Västerbottens absoluta fördelar som utgångspunkt för ökad diversifiering, genom innovationer inom skog och bioekonomi, produktion av förnybar energi, naturlandskap, mineraltillgångar samt andra naturtillgångar.

Med utgångspunkt i detta och regionens samlade kunskaps- och forskningskompetens, rika natur- och kulturtillgångar, civilsamhälle och diversifierade näringsliv samt andra tillgångar, har Västerbottens aktörer tillsammans möjligheter att tillvarata nya idéer – och omvandla dessa till innovationer och nya lösningar.

Nytänkande och smarta lösningar på jämlika och jämställda villkor behövs för att bemöta de samhällsutmaningar som omvärldens förändringar medför, samtidigt som innovationer och digitala lösningar kan bidra till att göra regionen till en föregångare samt öka konkurrenskraften.

Regionens näringsliv och forskning är framstående inom utvecklandet av den nya bioekonomin. Västerbotten är också rikt på skog och det finns en efterfrågan på hållbara produkter som kommer av skoglig råvara. Tra är en multiråvara, där länet har god kompetens i allt från pappersmassetillverkning till

byggandet av flervåningshus. Skogen är dessutom betydelsefull i omställningen till ett klimatneutralt samhälle.

Digitalisering och införande av nya lösningar för att till exempel erbjuda välfärdstjänster, kulturutbud samt förbättra företagens konkurrenskraft, behöver ta avstamp i olika organisationers och invånares förutsättningar. Genom ett systematiskt tillvägagångssätt – där man ser till hela verksamheten – kan nya lösningar få ett större genomslag.

Det är avgörande att aktivt motverka digitalt utanförskap. Det kan handla om såväl olika förutsättningar att nyttja digitala tjänster, som erfarenhet, utbildning, språk eller intresse. När det gäller insatser för att främja en jämställd och jämlik tillgång till och användning av digital teknik samt att motverka det digitala utanförskapet har aktörer från offentlig, privat sektor och civilsamhälle viktiga roller att fylla.

Innovationsförmåga är en stark faktor för tillväxt och utveckling. Det är valmående regioner inom Europa som har särskilt goda förutsättningar att vara innovativa. Innovation är en process i flera steg, där individer och organisationer omvandlar idéer till framtagna och implementerade nya lösningar.

<sup>8</sup> Organisation for Economic Co-operation and Development.

## Regional utvecklingsstrategi 2020-2030

Innovationsprocesser kan mynna ut i ny och/eller väsentligt förändrad produkt (vara eller tjänst), tillverkningsprocess, organisation, ledningssystem, produktionssystem, marknadsföring eller andra tjänster

Smart specialisering<sup>9</sup> i en region handlar om långsiktigt utvecklingsarbete med utgångspunkt i den egna regionens förutsättningar, liksom om gemensamma arbetsprocesser där potentiella innovatörer kopplas samman med kunskapen och kompetensen hos aktörerna i främjandesystemet. Styrkan är att innovationer på så sätt kan utvecklas utifrån regionens konkurrensfördelar

Genom att identifiera regionens konkurrensfördelar, unika kapacitet och tillgångar blir det möjligt att stärka det regionala innovationssystemet, liksom att sprida nyttan av innovation genom hela den regionala ekonomin. Därmed specialiserar sig regionen på tillväxtområden som ska ge framtida konkurrensfördelar

De fokusområden för smart specialisering som finns i Västerbotten återfinns i den gällande Regionala Innovationsstrategin (RIS) och är för närvarande

- Hållbar energi och miljöteknik
- Digitala tjänstenärings för smart region
- Life science
- Innovationer inom hälso- och sjukvård
- Upplevelsenärings samt kulturella och kreativa näringar
- Testverksamhet
- Teknik och tjänsteutveckling inom industrin
- Skärningspunkter mellan fokusområden

### Delprioritering 1.1 Kapacitet för samverkan och samhandling

Västerbotten har under lång tid haft ett systematiskt arbete med att samla aktörer i regionen för att stärka förmågan till digital transformation. Det har bland annat resulterat i att Västerbotten idag har ett ortsammanbindande bredbandsnät med hög kapacitet, införandet av gemensamma e-tjänster hos offentliga aktörer, lång erfarenhet av e-tjänster för att tillhandahålla vård och omsorg i glesbygd samt flera strukturerade samarbeten mellan privata och offentliga aktörer.

Västerbotten har ett omfattande innovationsekosystem (regional innovationsledning) som är uppbyggt över tid med aktörer som, utifrån de styrkor och möjligheter som finns i Västerbotten, tillhandahåller tjänster och bidrar till att stärka innovationsarbetet hos offentliga aktörer, näringsliv och civilsamhälle. Genom att stärka kapaciteten för att arbeta med smart specialisering skapas ytterligare möjligheter

#### Identifierade behov och viktiga aktörer

Genom denna delprioritering utvecklar Västerbotten kapaciteten i innovationsekosystemet och de strukturer som finns för digitaliseringsfrämjande. Det innefattar att skapa en tydligare samordning av innovationsekosystemet

Västerbotten behöver samla aktörer och utveckla befintliga samarbeten för att nå nya målgrupper. Därigenom identifieras och utvecklas Västerbottens fokusområden inom digitalisering och smart specialisering, för att mota framtidens utmaningar

Viktiga aktörer är de som kan bidra till att skapa förutsättningar för andra aktörer, som universitet, organisationer inom civilsamhället, offentliga myndigheter, science parks, testbäddar, klusterorganisationer och redan innovativa/digitaliserade företag.

#### Vägen framåt – exempel på andra strategier och planer, i alfabetisk ordning:

- Kulturplan Region Västerbotten
- Lokala smart specialiseringsstrategier
- Lokala utvecklingsstrategier och planer
- Lansstrategi för jämställdhetsintegrering
- Regional biblioteksplan
- Regional digital agenda (under revidering)
- Regional elstrategi (under framtagande)
- Regional innovationsstrategi (under framtagande)
- Regional klimat- och energistrategi
- Regional livsmedelsstrategi (under framtagande)
- Regional skogsstrategi
- Sametingets näringspolitiska strategi: Sápmi – en näringsmassig resurs

<sup>9</sup> Smart specialisering är ett verktyg i EU:s sammanhållningspolitik för regional utveckling. Syftet är att förstärka regioners konkurrenskraft genom att identifiera och prioritera områden med potential för tillväxt samt med tydligt identifierade mål och prioriteringar öka förutsättningarna för interregionalt samarbete med andra regioner i Europa

## Delprioritering 1.2

### Digitalisering och nya lösningar

Digitalisering och utvecklandet av nya tekniska lösningar, exempelvis Artificiell Intelligens (AI), sker snabbt på en global arena. Ett stort och ständigt föränderligt utbud av nya lösningar kan göra det resurskrävande att hitta rätt, särskilt för mindre verksamheter. Ofta kräver ett införande av dessa också egna anpassningar för att fungera i verksamheten.

Det finns en stor potential att utveckla så väl verksamheter som affärer genom digitalisering och nya tekniska lösningar. Här kan universitetens forskning fungera både som motor och resurs för framtagning och utveckling av nya tillämpningar.

Att uppmuntra företag och organisationer att införa digitala eller andra nya lösningar kan leda till nytänkande som inspirerar till att delta i pågående innovationsprocesser – eller utveckla egna. Utmaningarna är gemensamma för de flesta regioner, men förstärks i en region med många befolkningsmässigt små samhällen och långa avstånd, där behovet av alternativa lösningar för att kunna erbjuda offentliga och kommersiella tjänster är stort.

Digitalisering och nya lösningar bidrar till att tillhandahålla vård och omsorg, utbildningsutbud och kommersiell service samt skapar förutsättningar för att möta morgondagens behov och utmaningar. De skapar också förutsättningar för ökad jämlik och jämställd inkludering samt kan skapa möjligheter att arbeta och ta del av samhällslivet.

#### Identifierade behov och viktiga aktörer

Denna delprioritering tillvaratar den potential som finns för privata och offentliga organisationer att utveckla verksamheten samt förbättra resultaten genom införande av nya innovationer.

Identifierade behov inkluderar att samla aktörer för att gemensamt omvärldsbevaka och hitta passande lösningar. Det finns även potential i gemensamma upphandlingar. För att utveckla en kultur av nytänkande och smarta lösningar behöver kunskap om innovation integreras i ännu fler utbildningar.

Viktiga aktörer är de som kan förbättra sin verksamhet och sina resultat genom införande av innovationer eller digitala lösningar, som offentliga verksamheter, samiska organisationer, mindre företag, särskilt de som tillhandahåller kommersiell service på lands- och glesbygder samt organisationer inom civilsamhället.

## Delprioritering 1.3

### Utveckling av innovationer

Universiteten är centrala aktörer i det regionala och globala innovationsekosystemet – och helt avgörande för att EU-området Övre Norrland rankas som en av Europas innovationsledande regioner. De fungerar som motorer för förnyelse, spridning och tillgängliggörande av kunskap och forskning i det framtida Europa samt attraherar studenter och forskare från hela världen.

I Västerbotten finns digitala näringar, högt specialiserad tillverkningsindustri, näringar med bas i regionens naturresurser, rennäring och andra samiska näringar samt omfattande besöksnäring. Med länets rika tillgångar och absoluta fördelar finns potential att utveckla fler innovationer inom regionen. Inom offentlig sektor finns en stor potential att utveckla innovationsarbetet och möjligheterna att kommersialisera delar av detta.

De goda förutsättningarna för digital infrastruktur och digitalt kunnande som finns i regionen skapar potential för innovationer genom korsbefruktning med regionens övriga tillgångar.

#### Identifierade behov och viktiga aktörer

Denna delprioritering tillvaratar potentialen för fler innovationer i Västerbotten genom att utveckla innovationsprocesser i företag, samisk näring, offentlig sektor och civilsamhällets organisationer. Det innebär dels att locka fler aktörer att initiera och implementera systematiskt innovationsarbete, dels att utveckla befintliga innovationsprocesser hos aktörer.

Identifierade behov inkluderar att kartlagga och analysera behov samt attrahera aktörer till att delta i plattformar för smart specialisering som finns inom innovationsekosystemet. Det finns även behov av insatser för att stärka finansieringsmöjligheter i olika skeden av innovationsprocesserna.

Viktiga aktörer inkluderar universitet, företag, samisk näring, forskare, innovatörer, offentliga verksamheter och organisationer inom civilsamhället, aktiva inom de fokusområden för smart specialisering som finns i Västerbotten.



Foto: Jonas Westling  
Digitala affärsmodeller för växande företag

## Prioritering 2: Västerbotten – en region med platsbaserad hållbar näringslivsutveckling

Västerbotten har goda möjligheter att tillvarata regionens unika förutsättningar med god tillgång till naturresurser, välutbildad befolkning, forskningskompetenser och ett väl etablerat näringsliv. Här finns skillnader i behov och möjligheter mellan städer, landsbygder och glesbygder, som kan tas tillvara genom regional samverkan.

Regionens näringsliv är konkurrensutsatt inom de flesta sektorer. Klimatförändringar, urbanisering, digitalisering och teknikutveckling förändrar efterfrågan globalt, vilket medför en kraftig strukturomvandling av regionens näringsliv. För en bibehållen eller ökande konkurrenskraft behövs en omställning och en teknisk utveckling av företag i riktning mot en minskad miljö- och klimatbelastning.

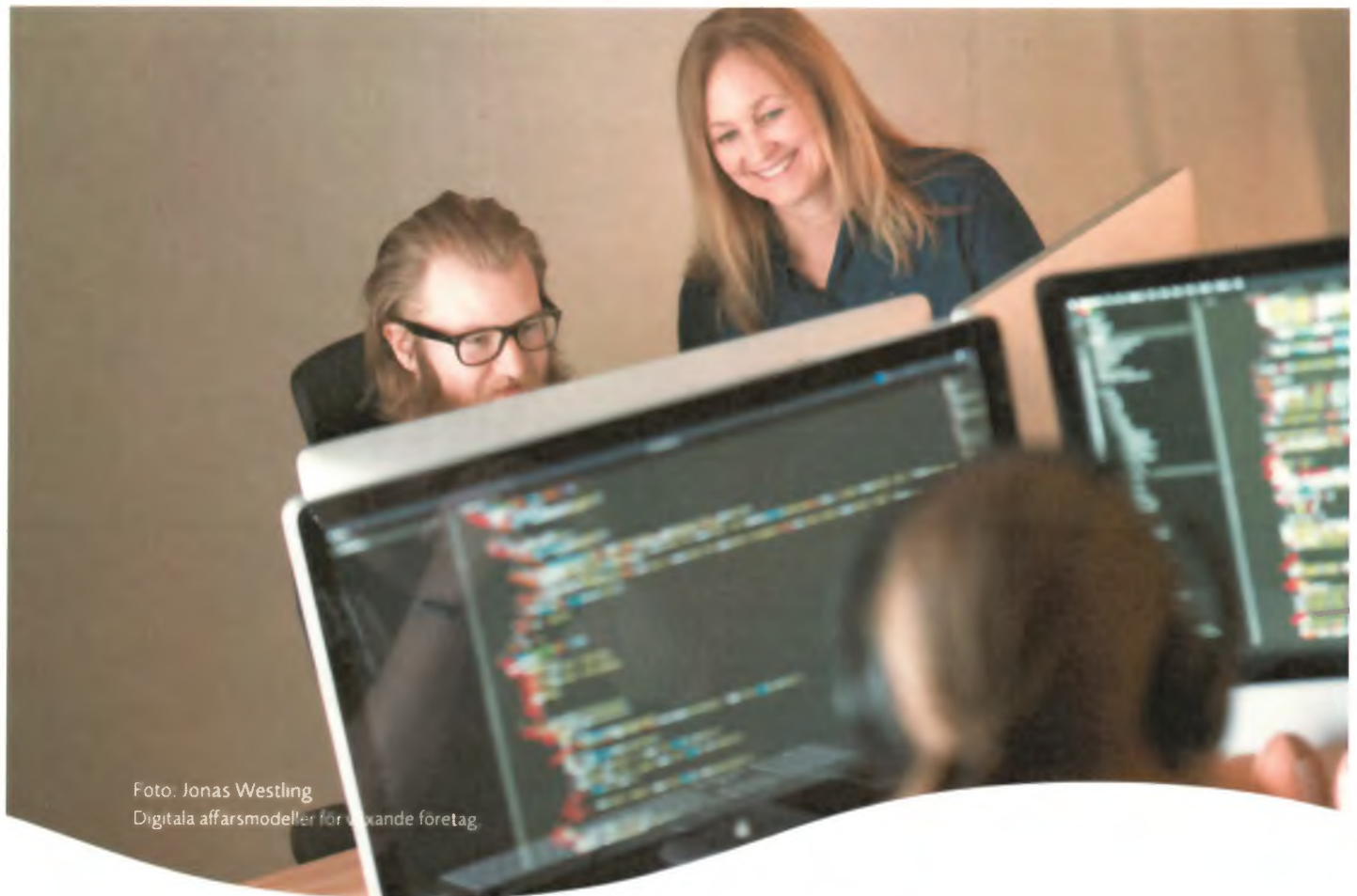
En platsbaserad näringslivsutveckling tar avstamp i utmaningar och drar nytta av regionens fördelar och unika möjligheter. Urbanisering i Västerbotten handlar om inflyttning till städerna, ökad inflyttning till tätorter och även inflyttning till vissa av lanets landsbygder. Västerbottens län kan ses som ett Sverige i miniatyr, med stadsmiljöer, landsbygd och glesbygd som alla har sina styrkor och utvecklingspotential – och tillsammans stärker varandra.

I länet finns absoluta fördelar i form av bland annat förnybara energikällor, jord- och skogstillgångar, mineral och andra naturresurser. Tillsammans med regionens forskning (särskilt inom viktig, möjliggörande teknik) och befolkningens kunskaper, innebär det goda möjligheter att gå före i omställningen mot ett miljömässigt hållbart samhälle och därmed skapa framtida konkurrenskraft. Regionen har även en styrka i det hållbarhetsperspektiv som finns i traditionellt samiskt företagande.

Aktörer i Västerbotten har genom långsiktigt arbete byggt upp flera kompetenscentra, testbäddar och andra plattformar, med fokus på hållbara smarta lösningar som kan bidra till att engagera fler företag i omställningen.

Många företag i regionen, exempelvis inom industri, mineralutvinning, råvaruåtervinning och energiframställning samt inom besöksnaringen har redan påbörjat omställningen och är en resurs för att sprida kunskap.

Västerbotten har goda förutsättningar att vanda de utmaningar som kommer med att vara en glesbefolkad region med långa avstånd i norra Europa. Länet har ett utvecklat näringsliv med olika styrkeområden runt om i länet.

Utbildning och forskning attraherar nya invånare till regionen. Här finns även ett av Sveriges ledande universitetssjukhus, en god och väl utbyggd digital infrastruktur samt ett långvarigt arbete med att utveckla lösningar för glesbygdsutmaningar.

Det finns potential att använda fördelarna för att skapa möjligheter för fler företag i regionen, utveckla motståndskraftiga företag och bidra till etablering på nya marknader. Här är ett aktivt system för att sänka de höga trösklar som finns för investeringar i länets inland av avgörande betydelse. Förutsättningen för en aktiv omställning bygger även på att tillvarata människors engagemang och drivkrafter, med särskild hänsyn till underrepresenterade grupper.

I Västerbotten finns ett rikt kulturliv och kulturarv, en mångfasetterad och levande samisk kultur samt ett rikt kulturellt kapital i form av en lång tradition av samarbete och tillit. Kulturkapitalet skapar möjligheter för platsbaserad näringslivsutveckling genom nya företag och socialt företagande. Det finns även möjligheter för näringslivsutveckling genom att stärka och utveckla affärsmodeller för företag i kulturella och kreativa näringar.

## Delprioritering 2.1 Kapacitet för samverkan och samhandling

Västerbotten är ett län som har flera lokala arbetsmarknadsregioner. De välbefolkade arbetsmarknadsregionerna har en redundans, medan de arbetsmarknadsregioner i länet som har ett fåtal arbetsplatser har ett direkt beroende av befintliga arbetsgivare, som gör det extra problematiskt när verksamheter riskerar att flyttas eller läggas ned. Genom att stötta arbetsmarknader som utsatts för påfrestningar kan kompetenser, entreprenörer och resurser tas tillvara och verksamheter verka i befintlig eller ny form.

Det finns ett väl utvecklat näringslivsfrämjande system i Västerbotten med exempelvis inkubatorer, finansiärer och näringslivsutvecklare. Det näringslivsfrämjande systemet omfattar ett stort antal aktörer, inklusive nationella myndigheter. Vissa aktörer arbetar med fokus på enskilda näringar eller branscher, medan andra arbetar brett mot hela näringslivet.

Universitetens kompetens och forskning är tillgänglig för att utveckla näringslivet i regionen. Det stora antalet aktörer och insatserna för företagsfrämjande visar behovet av att samla aktörer i samverkan och samhandling.

Det aktiva arbetet med att bygga en struktur för stärkt näringslivsutveckling görs i samverkan mellan staten, regionen, kommunerna och andra aktörer, för att skapa goda möjligheter för kommande etableringar. Västerbotten har under de senaste åren valt för större etableringar som beräknas ge flera tusen arbetstillfällen och kringeffekter är att vänta i hela regionen.

### Identifierade behov och viktiga aktörer

Denna delprioritering syftar till att ge näringslivet möjlighet att utvecklas genom en stärkt kapacitet för näringslivsfrämjande.

Identifierade behov inkluderar bland annat att samla aktörer, bygga kapacitet för näringslivsfrämjande samt ytterligare utveckla strukturer för samverkan och samhandling. Det inkluderar även ett systematiskt och långsiktigt arbete för att attrahera etableringar till regionen. Det kan handla om etableringar av nya tillverkningsindustrier utifrån Västerbottens absoluta fördelar, som etableringar av energintensiv industri, liksom etablering av kedjor, inklusive e-handelsföretag, för ett varierat utbud av tjänster och varor.

I kapacitet för näringslivsfrämjande ingår även varselberedskap för att verksamheter och kompetenser ska tas tillvara vid flytt eller nedläggningar samt beredskap för att hantera ovanstående samhällskriser.

Viktiga aktörer inkluderar de som har kapacitet att skapa förutsättningar för näringslivet, som offentliga aktörer, företag, näringslivsorganisationer, företagsfrämjande organisationer, universitet och andra utbildningsanordnare samt civilsamhällets aktörer.

## Regional utvecklingsstrategi 2020-2030

### Delprioritering 2.2 Växande, starkare företag och nya livskraftiga företag

Utveckling av näringslivet innebär att främja både befintliga företag och nya livskraftiga företag, för att de ska kunna vara konkurrenskraftiga i en föränderlig omvärld. Insatserna berör såväl de individer som verkar som ägare och anställda, som företag eller andra aktörer. Utan likvärdiga möjligheter att följa med i den tekniska utvecklingen finns risk för en alltmer sned fördelning av möjligheter och resurser i länet.

I Västerbotten finns en potential för ökat företagande. En förutsättning för detta är ett jämlikt, jämställt och inkluderande klimat som framjar entreprenörskap och företagande. Därmed är det viktigt att öka jämställdhet genom det företagsfrämjande systemet och att också inkludera alternativa former för företagande.

Omställning till en mer hållbar utveckling, digitalisering, teknikutveckling och globalisering innebär både utmaningar och möjligheter. Genom att utveckla affärsmodellerna kan företag skapa möjligheter för att växa och vara fortsatt konkurrenskraftiga. Därför är det också viktigt att skapa en god kapitalförsörjning i hela länet.

Det finns möjligheter att utveckla olika affärsmodeller, i flera kompletterande riktningar. Exempelvis har en cirkulär affärsmodell ett miljö- och klimatperspektiv, från råvara till återanvändning/återvinning, medan digitala affärsmodeller innebär att företag tar klivet till att låta digitalisering vara integrerad i verksamheten. Det finns även möjligheter för företagsutveckling genom att integrera internationalisering, särskilt export, i företagets affärsmodell. Ytterligare en potential för näringslivsutveckling finns i socialt företagande där företag integrerar samhällsnytta i sin affärsmodell eller till och med har samhällsnytta som affärsidé.

### Identifierade behov och viktiga aktörer

Denna delprioritering innefattar att starta nya livskraftiga företag och attrahera etableringar till Västerbotten utifrån regionens möjligheter för platsbaserad näringslivsutveckling. Det innebär också att utveckla och implementera affärsmodeller i befintliga företag för att göra dem mer konkurrens- och handlingskraftiga i en föränderlig omvärld. Dessutom inkluderar det stöd vid interna och externa förändringar, särskilt vid generationsväxlingar.

Identifierade behov inkluderar bland annat att skapa förutsättningar för nya entreprenörer genom kunskapsuppbyggnad, tillgång till finansiering, möjlighet att starta och växa i en inkubatorverksamhet samt systematiskt skapa förutsättningar för de grupper som är underrepresenterade inom företagande.

Till de identifierade behoven hör även att stötta i utvecklande av affärsmodellerna (till cirkulär affärsmodell, ökad internationalisering, digitalisering som utgångspunkt och ett ökat socialt ansvarstagande), ekonomiskt stöd, företagsacceleratorer, skapande av kringtjänster samt samverkan för att avlasta, särskilt mindre, företag.

Viktiga aktörer inkluderar blivande entreprenörer och företag.

#### Vägen framåt – exempel andra strategier och planer, i alfabetisk ordning:

- Lokala utvecklingsstrategier och planer
- Länsstrategi för jämställdhetsintegrering
- Regional elstrategi (under framtagande)
- Regional handlingsplan för fler etableringar till Västerbotten (under framtagande)
- Regional livsmedelsstrategi (under framtagande)
- Regional mineralstrategi (under revidering)
- Regional skogsstrategi
- Regional strategi för besöksnäringen
- Regional strategi för näringslivsutveckling (under framtagande)
- Sametingets näringspolitiska strategi: Sápmi – en näringsmassig resurs
- Tillsammans för klimatet: Klimat- och energistrategi för Västerbottens län





Foto: Jon-E Westling  
Hållbart resande

### Prioritering 3: Västerbotten – en nära tillgänglig region

Tillgänglighet för invånare och företag till samhällsfunktioner och service är en förutsättning för att kunna erbjuda jämlika och jämställda hållbara livsmiljöer.<sup>10</sup> För att kunna vara en hälsofrämjande region behövs även tillgänglighet för att invånare ska nå vård och omsorg, liksom att verksamheter ska kunna nå sina brukare

Tillgänglighet behövs på flera nivåer. Det handlar om grundläggande samhällsfunktioner, som post, dagligvaror och fritidsaktiviteter, men även mer avancerade funktioner, som utbildning och sjukvård. För såväl invånare och arbetsgivare som organisationer är tillgängligheten avgörande för bredade arbetsmöjligheter inom regionen. Hållbara färdvägar och digitala lösningar skapar möjligheter att vara bosatt i Västerbotten och samtidigt vara en del av den globala marknaden.

Västerbotten är rikt på naturresurser. I länet finns naturresursbaserade näringar, som skogs-, mineral-, ren- och besöksnäring, som alla är beroende av tillgänglighet inom och utanför regionen. Detsamma gäller för tillverknings-, livsmedels- och byggindustrin samt olika tjänstenärings.

Transportsystemen omfattar den fysiska infrastrukturen i form av vagnar, gång- och cykelbanor, järnvägar, flygplatser samt färleder och hamnar. För ett fungerande transportsystem behövs även fordon, resecentrum, hållplatser och tekniska lösningar som på olika sätt underlättar användningen. Att det finns ett brett och väl fungerande transportsystem samt en digital infrastruktur, som knyter ihop städer, lands- och glesbygder i Västerbotten med varandra och vidare till omvärlden, är en nyckelfaktor för att kunna nå målen i de övriga prioriteringarna

Både transportsystemet i sig och användningen av det, påverkas av de omvärldsförändringar som pågår och har idag en påverkan på naturmiljöer, klimat och livsmiljöer. Därmed behövs en omställning till ett hållbart system och en successiv övergång till hållbara drivmedel, för att kunna bibehålla och utveckla transportsystemet i framtiden

Den digitala infrastrukturen, teknikutveckling och utveckling av nya drivmedel samt digitalisering av transportsystemet är möjliga verktyg i omställningen, samtidigt som de också kommer att förändra behoven av mobilitet, det vill säga människors möjlighet att transportera gods och sig själva till de platser de vill nå.

<sup>10</sup> Livsmiljöer handlar även om tillgänglighet till vård och omsorg, skola, utbildning och arbetsplatser. Tillgänglighet genom transportsystemet och digital konnektivitet har en direkt betydelse för att dessa ska vara nåbara. Dessa faktorer för hållbara livsmiljöer behandlas under separata prioriteringar

## Regional utvecklingsstrategi 2020-2030

## Delprioritering 3.1

## Kapacitet för samverkan och samhandling

Investeringar i transportsystem och digital infrastruktur är långsiktiga processer, där varje investering behöver en lång period av förarbete. Även investeringar i fordon eller teknikutveckling för överflyttning till en hållbar användning av transportsystemen kräver framförhållning.

För att transportsystem och digital infrastruktur ska kunna erbjuda en hög tillgänglighet behöver varje del ses i en större helhet – lokalt, regionalt, nationellt och internationellt. Det innebär att samarbete och samhandling är en nödvändighet.

Samverkan underlättar länets möjligheter att gemensamt kunna utveckla länet till en nära tillgänglig region. I Västerbotten finns samarbeten inom länet och med andra regioner, inom Sverige och internationellt, för att tillsammans med nationell nivå och EU-nivå utveckla transportsystemen och användningen av dem. De omvärldsförändringar som sker i form av klimatförändringar, urbanisering, globalisering samt digitalisering och teknikutveckling påverkar transportsystemen och användningen. På samma sätt finns framgångsrika samarbeten för att Västerbotten ska ha en väl fungerande digital infrastruktur.

## Identifierade behov och viktiga aktörer

Denna delprioritering skapar kapacitet för samverkan och samhandling för en nära tillgänglig region.

Identifierade behov inkluderar såväl gemensam omvärld- och intressebevakning som påverkansarbete. Det inkluderar även att utveckla och underlätta samarbeten med privat sektor, planerings- och kunskapsunderlag (exempelvis trafikstrategier och systemanalyser), förankring samt gemensamt genomförande.

Viktiga aktörer inkluderar myndigheter med uppdrag för en nära tillgänglig region, universitet, näringsliv och intresseorganisationer.

## Delprioritering 3.2

## Investeringar i hållbara transportsystem

Fungerande transportsystem är en förutsättning för en säker och trygg mobilitet. Västerbottens transportsystem är en del av Bottniska korridoren som sträcker sig utmed Norrlandskusten över till Finland. Sträckningen genom Sverige upp till Narvik ingår i det europeiska TEN-T Core Network.

De regionala transportsystemen omfattar även sträckningen i öst-västlig riktning som knyter ihop Västerbotten med Norge och Finland via förbindelsen över Kvarken. I länets västra del finns anslutande kopplingar till det nationella väg- och järnvägssystemet i nord-sydlig riktning.

Länets hamnar och terminaler har tillsammans med de fem flygplatserna med reguljär trafik, också strategisk betydelse för att upprätthålla god tillgänglighet för länet som helhet.

Kalla vintrar påverkar transportsystemens kvalitet och långa avstånd innebär stora investeringskostnader för underhåll och nyinvesteringar. Samtidigt finns ett behov av hög kvalitet i transportsystemet, för att minska restiderna för ett till ytan stort län. Därför behövs fysiska investeringar för att utveckla ett mer tillgängligt transportsystem, som behöver vara anpassade för förutsättningarna i Västerbotten samt dra nytta av den snabba teknikutvecklingen och utvecklingen av nya lösningar.

## Identifierade behov och viktiga aktörer

Denna delprioritering syftar till att förvalta och utveckla ett transportsystem som innebär tillgänglighet – lokalt, regionalt, nationellt och internationellt. Tillgänglighet är mer än avstånd. Det handlar också om tid, frekvens och säkerhet.

Transportsystemet behöver tillgodose tillgänglighet för såväl invånare och besökare, som näringsliv och offentliga aktörer. Särskilt sociala och geografiska perspektiv bör beaktas, för att säkra tillgänglighet, inkludering och allas möjlighet att använda sig av transportsystemet.

Identifierade behov inkluderar underhåll av befintligt transportsystem och uppgradering av transportsystemet genom fasta och rullande investeringar. Investeringar kan vara i ny teknologi som exempelvis utvecklade fordon, smarta system, utvecklade material och förbättrad motorteknologi. Det finns även behov att investera för ökad hållbarhet genom minskade bullerstörningar, minskade utsläpp och lägre olycksrisk.

Viktiga aktörer inkluderar organisationer med uppdrag inom området, i samarbete med privata aktörer.

### Delprioritering 3.3 Hållbar mobilitet

Överflyttning till hållbara transporter innebär att belastningen på hälsa, miljö, klimat och ekonomiska minskar, men det finns geografiska och socioekonomiska skillnader i förutsättningar för detta. Utbudet av transportlösningar skiljer sig mellan olika geografiska områden. Dessutom finns det andra restriktioner som gör att det kan vara svårare att som företag, verksamhet eller individ göra en överflyttning till en fullständigt hållbar användning.

En överflyttning till hållbar mobilitet handlar om att hitta andra lösningar än dagens, liksom bättre samordning. Det handlar även om att en stor andel av transporterna sker med transportsätt som ger mindre negativ påverkan. Förutom byte av transportsätt kan en hållbar användning även innebära byte till mindre belastande fordon och utvecklade logistiklösningar.

#### Identifierade behov och viktiga aktörer

Denna delprioritering syftar till en mer hållbar användning av transportsystemen för att åstadkomma en hållbar mobilitet.

Identifierade behov inkluderar att utveckla resekoncept, insatser för att förändra resvanor och transportrutiner hos företag, verksamheter och individer samt skapa möjligheter för fler att välja hållbara resor och transporter.

Viktiga aktörer inkluderar företag, offentliga verksamheter, civilsamhällets organisationer och individer.

### Delprioritering 3.4 Investeringar i digital infrastruktur

Den digitala infrastrukturen ger möjligheter att hantera många av de utmaningar som finns i samhället inom ett stort antal områden. För att de nya lösningarna ska kunna fungera – och för att människor och verksamheter på olika platser ska kunna dra nytta av digitaliseringens fördelar – behöver det finnas en digital infrastruktur som tillgodoser behovet i länets olika landsbygder, glesbygder och städer.

Som resultat av ett systematiskt arbete under lång tid har Västerbotten en god tillgång till bredband, jämfört med andra svenska regioner. Men det finns fortfarande "vita fläckar", där tillgången är begränsad. Utvecklingen av nya tjänster och service innebär också ökande krav på hastighet och tillförlighet, vilket betyder att det finns ett behov av en fortsatt utveckling av digital infrastruktur.

Digital infrastruktur har fokus på att skapa tillgänglighet genom fysiskt bredband, med hög kapacitet och stabila mobila tjänster. Infrastrukturen omfattar hela systemet från ledning till programvaror, säkerhet och protokoll som hanterar trafiken.

#### Identifierade behov och viktiga aktörer

Denna delprioritering handlar om investeringar i digital infrastruktur som ger kapacitet för digital informationsöverföring med hög kapacitet.

Identifierade behov inkluderar att fortsätta utbyggnaden till platser som saknar tillgång till bredband och mobiltelefoni, uppgradering när kraven på överföringskapacitet ökar och investeringar i kompletterande infrastruktur.

Viktiga aktörer inkluderar organisationer med uppdrag inom området i samarbete med privata aktörer från näringsliv och civilsamhälle.

#### Vägen framåt – exempel andra strategier och planer, i alfabetisk ordning:

- Lokala utvecklingsstrategier och planer
- Länsstrategi för jämställdhetsintegrering
- Länstransportplan
- Nationell transportplan
- Regionalt trafikförsörjningsprogram



Foto: Sergey Gavrilov  
Caught in the middle, dansföreläsning på Norrlandsoperan

## Prioritering 4: Västerbotten – en region med hållbara livsmiljöer att bo, verka och leva i

Västerbotten har ett rikt natur- och kulturarv med värdefulla miljöer samt många olika livsmiljöer med skilda förutsättningar, utmaningar och möjligheter för människor att bo, verka och leva i.

Länets storlek och variationsrikedom från fjäll till kust och från växande städer till vildmark, är en utmaning – men också en fantastisk rikedom och attraktivitet, som möjliggör att regionen kan vara en föregångare i omställningen till ett cirkulärt förhållningssätt.

Det finns en livskraftig lands- och glesbygd, liksom växande städer, som alla har rika möjligheter för näringsverksamhet, föreningsliv, idrott, kultur, aktiv fritid, gemenskap och boende med närhet till länets olika naturlandskap. Det finns samtidigt stora utmaningar som kommer att påverka livsmiljöerna i regionen.

För att minska miljö- och klimatbelastningen behövs en omställning till hållbara levnadsmönster. För att hantera de stora geografiska avstånden behövs en utveckling av hållbara färdmedel för att möjliggöra en jämställd och jämlik arbetspendling, liksom en utvecklad digitalisering som ökar möjligheterna till distansarbete.

Västerbotten har också en lång tradition av engagemang och ett starkt civilsamhälle. Länet har ett högt socialt kapital, där det starka civilsamhället är en viktig bidragande faktor. Det har en viktig funktion i att ge röst åt olika gruppers behov, värderingar och intressen samt att nå målgrupper som i många andra sammanhang är svåra att nå.

Ett levande civilsamhälle bidrar aktivt till att skapa attraktiva livsmiljöer och samverkar med andra sektorer för att mota samhällets stora utmaningar kring hållbarhet, integration och social välfärd. Det är viktigt att det bibehåller sin fria och obundna roll kontra det offentliga samt att stärka den långsiktiga förutsättningen för att bibehålla och utveckla ett levande civilsamhälle.

Demografiska förändringar innebär utmaningar i samhället, för att till exempel kunna tillhandahålla både välfärdstjänster och kommersiella tjänster i alla delar av länet. Den fysiska miljön och bebyggelsestruktur är basen i livsmiljön, men hållbara livsmiljöer består också av ett meningsfullt innehåll, liksom att de som bor i och besöker Västerbotten ges möjlighet att vara delaktiga i föreningsliv, idrott, kultur, skapande, fritid och friluftsliv.

Västerbottens livsmiljöer behöver förvaltas och tas tillvara för framtida generationer, samtidigt som livsmiljöerna behöver möta olika grupper i samhället. Det handlar exempelvis om tillgång till boende, arbete, handel, föreningsliv, idrott, fritid och kultur.

Ett särskilt fokus behövs på barns och ungas behov av rörelse, trygghet och möjlighet till social samvaro.

Ekosystemet påverkas av vår sammantagna konsumtion<sup>11</sup> och produktion samt leder till klimatförändringar globalt och lokalt. Samernas livsmiljö och viss samisk näring är starkt beroende av naturen, samtidigt som klimatförändringarna påverkar deras ekonomiska resurser.

## Delprioritering 4.1

### Kapacitet för samverkan och samhandling

Västerbottens geografi, med långa avstånd, innebär utmaningar som kräver samverkan och samhandling, för att regionen dels ska ha beredskap för befolkningsförändringar och integration, dels ska kunna hantera de utmaningar och möjligheter som kommer med digitalisering, globalisering och klimatförändringar.

Genom samverkansstrukturer ges möjligheter att erbjuda hållbara livsmiljöer med tillgång till grundläggande samhällsservice samt ett utbud av kommersiella och offentliga tjänster. Det finns väl utvecklade samverkansstrukturer inom den regionala kulturverksamheten och för länets bibliotek. Det finns också strukturer för samverkan inom civilsamhället och för flera områden inom samhällsplanering samt för landsbygdsutveckling, exempelvis inom de olika Leader-områdena.<sup>12</sup>

I syfte att öka regionens attraktivitet och tillgängliggöra kulturen för fler krävs dock en vidare utvecklad samverkan med olika delar av samhället.

### Identifierade behov och viktiga aktörer

Denna delprioritering syftar till att skapa kapacitet för samverkan och samhandling i de strukturer som finns inom prioriteringen.

Identifiera de behov inkluderar att kunna gå från samverkan till samhandling, liksom att utveckla samverkansstrukturer.

Viktiga aktörer är de som kan bidra till att skapa förutsättningar för andra aktörer, som organisationer inom civilsamhället, region, kommunerna, Länsstyrelsen och andra statliga myndigheter, universitet, näringslivsorganisationer samt andra främjandeorganisationer.

<sup>11</sup> Konsumtion definieras som slutlig användning (förbrukning) av varor och tjänster, men all konsumtion sker inte mot ekonomisk ersättning.

<sup>12</sup> Leader är en metod där privat, ideell och offentlig sektor arbetar tillsammans för att bidra till lokal utveckling.

## Regional utvecklingsstrategi 2020-2030

### Delprioritering 4.2 Utveckla och förvalta naturarv, livsmiljöer och en aktiv fritid

Västerbottens livsmiljöer bygger på principen om tillgång till olika typer av service och tjänster, tillgänglighet till natur- och kulturmiljöer, attraktiva boendemiljöer samt trygghet och säkerhet.

Ett varierat utbud av transportmöjligheter samt bostäder som är ekonomiskt tillgängliga och möter människors behov, är andra faktorer som påverkar var människor väljer att bo. Därför behövs insatser för att skapa livsmiljöer som attraherar fler att bo och verka i länet – genom goda livsvillkor, goda möjligheter till kultur, fritid och föreningsliv samt goda förutsättningar att utvecklas.

För att invånarna ska må bra och vilja bo kvar behövs särskilt fokus på barn och ungas behov av kultur och aktiv fritid. Det är även betydelsefullt att utveckla arbetssätt som kan få fler att engagera sig i ideellt arbete och öka kontaktytor mellan aktörer för gemensamma aktiviteter.

För att kunna erbjuda givande livsmiljöer behövs ett innehåll, vilket kräver en inkluderande samhällsplanering och fysiska strukturer. Samhällsplanering binder samman de olika kraven på livsmiljöernas utformning och bidrar till att lösa målkonflikterna mellan olika behov. En särskild målkonflikt som behöver bemötas, är markanvändning. Verklig samhandling handlar om att söka konstruktiva lösningar till motstående intressen.

Ekosystemtjänster kan tillhandahållas genom en grön infrastruktur som tillvaratar Västerbottens värdefulla natur- och kulturarv, samtidigt som det är en resurs för exempelvis hållbar turism, företagande eller människors livskvalitet.

Att förvalta livsmiljöer innebär att kunna erbjuda grundläggande samhällsinfrastruktur och samhällsfunktioner. Kommunerna i Västerbotten står inför stora utmaningar det närmaste decenniet på grund av höga underhålls- och investeringskostnader i samhällsinfrastruktur, liksom att kunna tillhandahålla samhällsfunktioner med en minskande andel av befolkningen i arbetsför ålder.

### Identifierade behov och viktiga aktörer

Denna delprioritering syftar till att utveckla och förvalta de fysiska livsmiljöer som finns i regionen. En god fysisk livsmiljö består av en kombination av boendemöjligheter, tillgänglighet till samhällsinfrastruktur och samhällsfunktioner, tillgänglighet till grön infrastruktur – där man kan känna sig trygg, vara säker och inte utsätts för negativ påverkan på hälsan. Dessa livsmiljöer behöver även förvaltas för framtiden.

Identifierade behov syftar till att öka utbudet av attraktiva boenden och säkerställa fortsatt tillgång till samhällsfunktioner genom underhållsinvesteringar och krisberedskap. Det behövs även tillgång till lokaler och utrymmen för olika ändamål, till exempel för företagsverksamhet, föreningsverksamhet samt kultur- och fritidsutövande. Särskilt fokus behövs på barn och ungas behov av kultur, föreningsliv och aktiv fritid.

Viktiga aktörer inkluderar de som kan bidra med ett ökat utbud av kultur- och fritidsaktiviteter, organisationer med uppdrag inom samhällsplanering, civilsamhället och näringslivet.

### Deprioritering 4.3 Utveckla kultur och kulturarv

Regionens kulturella infrastruktur består av starka kulturinstitutioner och kommunala kulturverksamheter, folkbiblioteken som lagstadgade verksamheter, drivande och engagerade kulturskapare, ett fritt kulturliv och ett aktivt foreningsliv, en betydande folkbildningstradition, en levande samisk kultur samt ett starkt civilsamhälle. Dynamiken i regionens kulturliv förutsätter att alla delar i denna infrastruktur ges möjlighet att utvecklas.

För att ge människor likvärdiga möjligheter att skapa och ta del av kultur ska kulturen och dess utbud vara jämställd, jämlik och tillgänglig. Särskilt angeläget är barn och ungas möjlighet att ta del av och skapa kultur, där kulturskolan och skolan spelar en viktig roll. Kultur är också en del av det livslånga lärandet.

Ett rikt och mångfacetterat kulturliv behöver bredd, spets och djup. Kulturen ska vara demokratisk, i betydelsen att den ska vara tillgänglig och angelägen för alla. I ett samhälle som kännetecknas av framgång och utveckling är människors kreativitet av stor betydelse.

Västerbotten ska vara en attraktiv miljö för kulturskapare att bo och verka i, där professionalitet och yrkeskunnande stimulerar till konstnärlig förnyelse. Kulturskapare är med sin kompetens och kreativitet viktiga för regionens utveckling och attraktivitet – på en nationell och internationell arena.

Regionens kulturarv och kulturmiljöer är angelägna resurser som ska bevaras, användas och utvecklas. Kultur är mer än upplevelser. Kultur bidrar till samhället och livsmiljöerna genom att bredda och fördjupa perspektiv, ifrågasätta och skapa diskussion eller få människor att mötas. Detta har en betydande roll när det gäller platser som människor väljer att bo på, verka i, längta till och besöka.

Möjligheter för kultur, skapande och en aktiv fritid påverkas både positivt och negativt av omvärldsförändringar som urbanisering, globalisering, klimatförändringar, digitalisering och teknikutveckling. Det innebär utmaningar, men erbjuder även möjligheter att hitta nya former och engagemang.

### Identifierade behov och viktiga aktörer

Denna deprioritering syftar till att fylla livsmiljöer med ett attraktivt och givande kulturliv. För att en livsmiljö ska ge livskvalitet till de som bor där och kunna attrahera nya människor till platsen, behövs tillgänglighet till kulturupplevelser, kulturutövande och möjligheter för aktivt skapande. Det behövs även möjligheter för kulturskapare att bo och verka i regionen. För att de som växer ska må bra och vilja bo kvar behövs särskilt fokus på barn och ungas behov av kultur.

Identifierade behov är bland annat att hitta arbetssätt som kan få fler att ta del av och utvecklas genom kultur. Kontaktytor mellan aktörer för gemensamma aktiviteter behöver utvecklas. De kulturmiljöer och kulturarv som finns bevarat från tidigare generationer behöver värdas, brukas och utvecklas.

Viktiga aktörer är de som kan bidra med ett ökat utbud av kultur, som kulturinstitutioner och kulturorganisationer, civilsamhället, näringslivet och näringslivsfrämjande organisationer.

## Regional utvecklingsstrategi 2020-2030

### Delprioritering 4.4 Hållbar konsumtion, inklusive energianvändning

Alla aktörer i samhället är konsumenter, från individer till företag, myndigheter och organisationer. De konsumtionsval de gör är avgörande för den miljö- och klimatpåverkan som sker globalt, i alla steg av kedjan, från råvara till slutlig användning. För att uppnå en hållbar konsumtion krävs ett cirkulärt förhållningssätt, som att återanvända, återbruka och återvinna.

En annan viktig miljövinst, där det finns gedigna erfarenheter i Västerbotten, är energieffektivisering och energiåtervinning. Västerbotten har genom sina förnybara energitillgångar unika förutsättningar för etableringar av elintensiv industri, vilket i sin tur skapar ytterligare möjligheter för effektiv energiåtervinning.

En stor del av elproduktionen sker i de norra delarna av landet där vind- och vattenkraft är basen. Stora energiförluster i samband med transmission av elkraft och flaskhalsar i infrastrukturen skapar fördelar för etablering nära elproduktionen i norr. Tillgången till hållbar energi är också viktig ur ett klimatperspektiv, liksom ett cirkulärt perspektiv.

### Identifierade behov och viktiga aktörer

Denna delprioritering syftar till att uppmuntra en hållbar konsumtion och ökad energiåtervinning baserad på förnybar energi och energilagring samt att verka för fler energiintensiva etableringar i länet.

Identifierade behov inkluderar en förbättrad elinfrastruktur som tar tillvara regionens potential, för att främja och attrahera elintensiva industrier. Det är även viktigt med stärkta möjligheter att göra miljömedvetna val, liksom att uppmuntra till upphandlingar som är klimatsmarta och cirkulära.

Viktiga aktörer inkluderar företag, offentliga aktörer, civilsamhällets organisationer och invånare.

### Vägen framåt – exempel andra strategier och planer, i alfabetisk ordning:

- Kulturplan Region Västerbotten
- Lokala utvecklingsstrategier och planer
- Länsstrategi för integration
- Länsstrategi för jämställdhetsintegration
- Regional biblioteksplan
- Regional funktionshinderspolitisk strategi
- Regional handlingsplan för grön infrastruktur
- Regionalt handlingsprogram för Landsbygdsprogrammet samt Havs- och fiskeriprogrammet i Västerbotten
- Regionala serviceprogrammet
- Sametingets kulturpolitiska handlingsprogram





Foto: Jonas Westling  
Hälsorummet | Bastuträsk

## Prioritering 5: Västerbotten – en hälsofrämjande region

Människorna i Västerbotten är den viktigaste resursen. En hållbar regional utveckling är inte möjlig utan en god, jämlik och jämställd hälsa, det vill säga att minska hälsoklyftor mellan olika grupper av människor. Det kan uppnås genom att påverka hälsans bestämningsfaktorer och skapa goda livsvillkor för människorna i Västerbotten

I Västerbotten finns kompetens och forskning, tillsammans med väl etablerade samverkansstrukturer inom folkhälsa, glesbygdsmedicin samt för kommunernas sjukvårds- och omsorgsuppdrag. Engagerade organisationer inom civilsamhället kompletterar offentliga aktörer och bidrar till hälsofrämjandet i Västerbotten

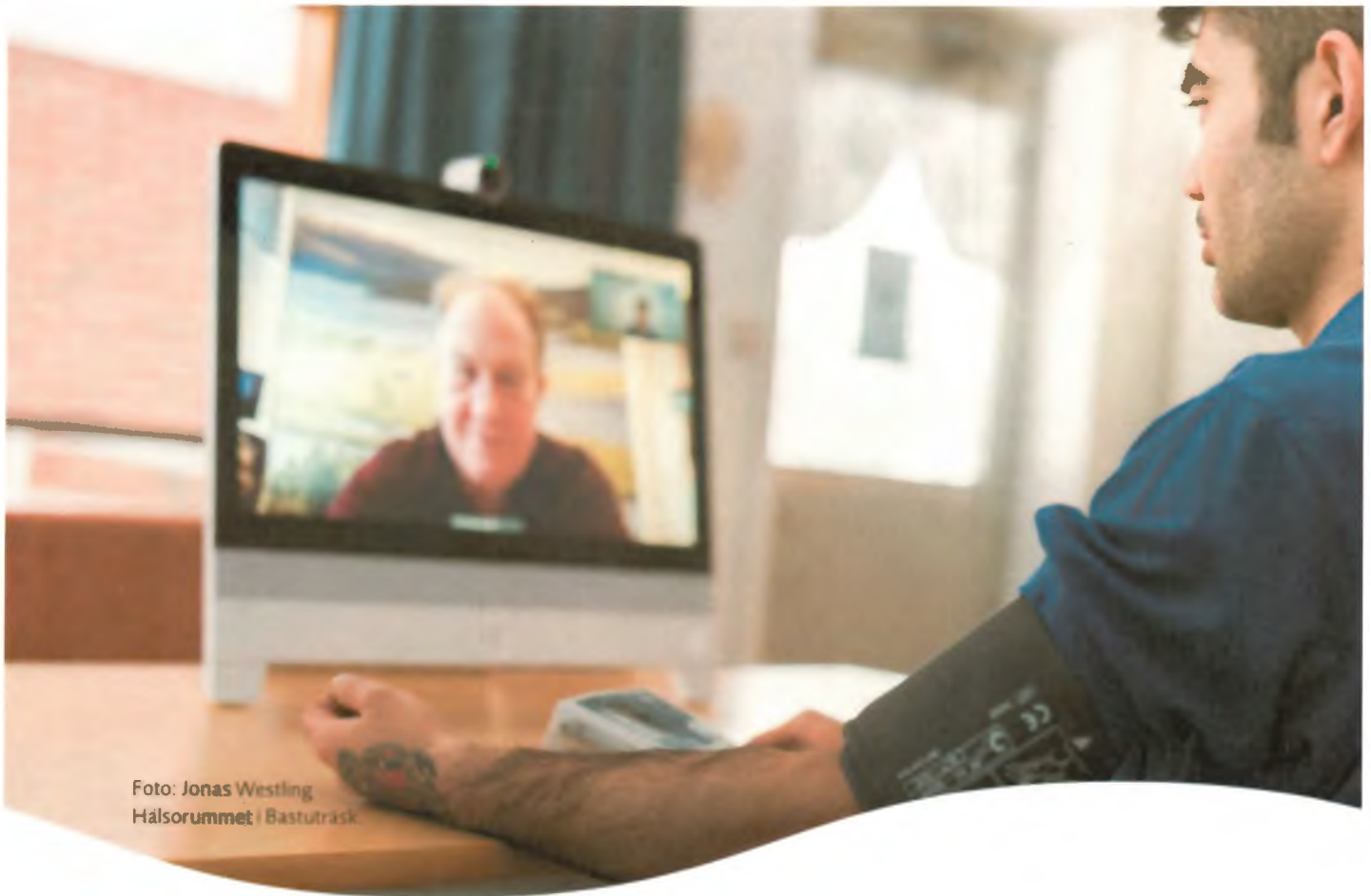
Hälsa är mer än frånvaro av sjukdom. Det inkluderar också människors välbefinnande och psykiska hälsa. En god och jämlik hälsa kan i hög grad uppnås genom att framgångsrikt adressera sociala, hälsomässiga och miljömässiga insatser. Jämlik och jämställd hälsa är ett av delmålen i Agenda 2030 och ett av de övergripande målen i Västerbotten – en levande och cirkular plats. Hur befolkningens hälsa är beror på faktorer som samhällsstruktur, miljöfaktorer, levnadsvanor och genetiska förutsättningar, tillsammans med tillgänglighet till hälso- och sjukvård samt omsorg

De strategiska vägvalen för jämlik hälsa och socialt hållbar utveckling i Västerbotten utgår från att befolkningens hälsa skapar en grundförutsättning för regionens utveckling. Hälsans utveckling bestäms av de sociala och strukturella omständigheter som befolkningen lever i. I miljöer där det förekommer hot, trakasserier och våld drabbas människor både fysisk och psykiskt. Bland de särskilt utsatta återfinns urfolket samer och övriga nationella minoriteter

Syftet med den strategiska prioriteringen är att samla regionens resurser för att adressera ojämlikheter i hälsa samt lyfta fram betydelsen av ett brett perspektiv på hälsa och dess roll för utvecklingen i regionen i stort. Prioriteringen knyter an till det strategiska folkhälsoarbetet i Västerbotten, regionens hållbarhetsarbete och det nationella folkhälsomålet, liksom det påbörjade arbetet för gemensamt ansvarstagande för en regional samordning av folkhälsoarbetet i länet som utförs av Länsstyrelsen, Region Västerbotten och Umeå universitet

Här är samspelet och samarbetet mellan Region Västerbotten, Länsstyrelsen, länets kommuner (där nio av länets 15 kommuner är samiska förvaltningskommuner), Försäkringskassan, näringslivet och civilsamhället av central betydelse för framgång

## Regional utvecklingsstrategi 2020-2030

### Delprioritering 5.1 Kapacitet för samverkan och samhandling

Västerbotten har Norrlands enda universitetssjukhus. Tack vare ett nära samarbete med universiteten, lång erfarenhet av glesbygdsmedicin samt uppbyggnad av strukturer och e-tjänster kan de långa avstånden överbryggas.

Väl etablerade samverkansstrukturer är nödvändiga för att kunna erbjuda kvalitativ och tillgänglig vård och omsorg i en glesbefolkad region med långa avstånd, som i delar av regionen har en minskande befolkning. Samverkansstrukturer kan skapa gemensam beredskap för många av de utmaningar som kommer med omvärldsförändringar som påverkar befolkningens hälsa, exempelvis pandemier och naturkatastrofer.

#### Identifierade behov och viktiga aktörer

Delprioriteringen syftar till att bygga en vidare kapacitet i samverkansstrukturer inom vård, hälsa och social omsorg.

Identifierade behov innefattar att säkerställa en god beredskap, samla aktörer för gemensamma utvecklingsinsatser, gemensam omvärldsbevakning och kunskapsutveckling samt samverka för likvärdighet i bemötande, särskilt av heterogena och utsatta grupper som funktionsnedsatta och multisjuka.

Viktiga aktörer inkluderar offentliga aktörer med uppdrag inom vård, hälsa och social omsorg samt universitet, andra utbildningsanordnare, privata utförare och organisationer i civilsamhället.

### Delprioritering 5.2 Hälsosamma levnadsvanor

Hur vi lever våra liv har en stor betydelse för vår hälsa. Hur vi äter, dricker och rör på oss spelar roll för hur vi mår både fysiskt och psykiskt. Alkoholvanor, tobaksbruk och användande av droger påverkar också kroppen samt vårt mående på både kort och lång sikt.

En betydande del av den samlade sjukdomsburden är relaterad till ohälsosamma levnadsvanor när det gäller matvanor, fysisk aktivitet samt alkohol- och tobaksbruk. Levnadsvanor varierar mellan olika individer och grupper samt är starkt relaterade till våra förutsättningar och sammanhang. Genom att skapa goda förutsättningar för hälsosamma levnadsvanor kan vi förbättra hälsoläget och minska den ojämlikhet i hälsa som finns i länet. Ett särskilt fokus ligger på barn och unga.

Mat och måltider är en del av livet som påverkar vår hälsa, men fungerar också som kulturbärare, mötesplatser och en källa till njutning. Hur vi rör på oss, vår fysiska aktivitet, har också stor påverkan för både fysiskt och psykiskt mående. Även små öknings av fysisk aktivitet kan ge stora positiva effekter för personer som är orörliga. Hälsosamma levnadsvanor handlar även om sexuell och reproduktiv hälsa, där rätten att kunna bestämma över sin egen sexualitet och reproduktion är central.

I Västerbotten bedrivs ett aktivt folkhälsoarbete med flera samarbetsstrukturer som arbetar med hälsofrämjande aktiviteter riktade till olika målgrupper genom hela livet. I Västerbotten finns lång erfarenhet av att arbeta med regelbundna hälsoundersökningar för att främja hälsosamma val hos befolkningen.

#### Identifierade behov och viktiga aktörer

Delprioriteringen syftar till att främja hälsosamma levnadsvanor som rör matvanor, fysisk aktivitet, sex och samlevnad samt att undvika riskbruk och beroende.

Identifierade behov inkluderar att skapa förutsättningar för fysisk aktivitet, friluftsliv och rörelserikedom genom hela livet. Det finns även ytterligare behov av målgruppsanpassade, hälsofrämjande insatser för att främja psykisk hälsa, exempelvis insatser för att aktivera fler i föreningsaktiviteter.

Viktiga aktörer inkluderar invånare eller verksamheter och organisationer som möter invånare. Det kan vara hälso- och sjukvårdsaktörer, arbetsgivare, utbildningsanordnare, idrottsrörelsen och civilsamhällets organisationer, som i sitt möte med invånare kan bidra till hälsosamma levnadsvanor.

### Delprioritering 5.3 Hälsosamma arbets- och verksamhetsmiljöer

Arbete och deltagande i aktiviteter upptar en stor del av människors liv och miljöerna har en central betydelse för människors hälsa. Både den fysiska och den psykosociala hälsan påverkas positivt eller negativt av de sammanhang som människor befinner sig i till vardags.

En aspekt för människors välbefinnande handlar om balansen mellan arbete, familj och fritid, där arbetsgivare kan underlätta. Arbetsgivare och ansvariga för verksamheter, både offentliga och inom civilsamhället, är därför centrala aktörer för att skapa förutsättningar för hälsa i befolkningen.

Genom hälsosamma miljöer på arbetsplatser, i skolor och inom föreningsverksamhet läggs en grund för en välbefinnande befolkning. Här finns även möjligheter att ta ett socialt ansvar och i sin verksamhet göra det möjligt för fler att arbeta och delta i samhällslivet, särskilt personer från utsatta grupper.

I Västerbotten finns ett gemensamt kunskapscentrum för arbets- och miljömedicin som verkar i hela Norrland. Det finns också ett systematiskt arbete med föreningsutveckling inom olika delar av civilsamhället samt en rad aktörer som arbetar med riktade insatser för att utveckla både privata och offentliga verksamheter.

#### Identifierade behov och viktiga aktörer

Delprioriteringen ska verka för att arbets- och verksamhetsmiljöer är utformade och organiserade så att de bidrar till hälsa och förebygger ohälsa. Dessa miljöer kan vara arbetsplatser, skolor, förskolor, omsorgsboenden och föreningslokaler.

Identifierade behov inkluderar att motverka och åtgärda mobbning och diskriminering, skapa rutiner för säkra miljöer samt skapa förutsättningar för att kunna kombinera familj, arbete och fritid, oavsett kön.

Viktiga aktörer inkluderar arbetsgivare, verksamhetsansvariga samt fackförbund och andra organisationer i civilsamhället.

### Delprioritering 5.4 Trygg vård och social omsorg, särskilt för barn, unga och sårbara grupper

Ohälsa och omsorgsbehov beror på en kombination av arv och miljö. Hälsosamma val och goda arbetsmiljöer kan bidra till att minska uppkomsten av ohälsa och omsorgsbehov. Annan ohälsa beror på faktorer som kräver aktiva insatser.

För att minska ohälsans negativa effekter behövs en vård och social omsorg som förebygger ohälsa, där ohälsa och omsorgsbehov upptäcks tidigt med en mer gynnsam prognos som följd samt där det finns tillgång till effektiva behandlingsmetoder. Här finns sårbara grupper som multisjuka och grupper med sämre socioekonomiska förutsättningar. Urfolket samerna behöver tillgång till vård och omsorg inriktade på deras utmaningar.

En god vård och omsorg förvaltar tillgängliga offentliga resurser, för att tillhandahålla en vård och social omsorg som kan bemöta och behandla uppkomna behov på ett sätt som innebär trygghet för både de som söker hjälp och de som arbetar i verksamheterna. En tillgång för att tillhandahålla vård och social omsorg i hela länet är den nära kontakten som finns med akademien i Västerbotten. Denna närhet innebär kontakt med forskning och ny kunskap, men även fördelar i utbildningen av personal.

Västerbottens gleshet tillsammans med långa avstånd innebär utmaningar. Det finns dock lång erfarenhet av att utveckla kunskap och kompetens inom glesbygdsmedicin och särskilt e-hälsa.

Demografiska förändringar innebär att andelen äldre ökar i hela länet. Det finns allt färre i arbetsför ålder som ska försörja allt fler i icke-arbetsför ålder, samtidigt som vård- och omsorgsbehovet ökar. Minskande skatteunderlag tillsammans med ökande behov innebär stora utmaningar för en hållbar vård och social omsorg för hela regionen.

Det finns idag en infrastruktur för att tillhandahålla vård i hela regionen med ett glesbygdsmedicinskt centrum. Förutom universitetssjukhuset finns ytterligare två sjukhus och sju sjukstugor med mer avancerade vårdmöjligheter samt ett stort antal halsocentraler. Det finns olika typer av boenden samt en organisation med hemsjukvård, hemtjänst och socialtjänst för att möta behoven. Ett nära samarbete mellan Region Västerbotten och kommunerna är en tillgång för att även i framtiden kunna tillhandahålla vård och social omsorg.

## Regional utvecklingsstrategi 2020-2030

### Identifierade behov och viktiga aktörer

Delprioriteringen omfattar att det behövs en vård och social omsorg som kan arbeta förebyggande för olika sjukdomar och omsorgsbehov, särskilt långvariga eller kroniska, skapa förutsättningar för tidig upptäckt och därmed gynnsammare prognos samt utveckla och införa mer effektiva behandlingsåtgärder.

Identifierade behov inkluderar systematiskt arbete för att fånga upp och ta hand om personer utsatta för vald i nära relationer, de som riskerar att drabbas av kronisk sjukdom och de som riskerar eller har psykisk ohälsa. Andra behov handlar om verksamhetsutveckling, inklusive verksamhetsstyrning

Viktiga aktörer inkluderar verksamheter inom hälso- och sjukvård samt social omsorg.

### Vägen framåt – exempel andra strategier och planer, i alfabetisk ordning:

- Folkhälsopolitiskt program för norra regionerna
- Folkhälsopolitiskt program Region Västerbotten
- Folkhälsostrategier på lokal nivå
- Lokala utvecklingsstrategier och planer
- Lansstrategi för jämställdhetsintegrering
- Regional funktionshinderspolitisk strategi
- Strategi för samisk hälsa



Foto: Christina, WOCinTech Chat, unsplash.com  
Yrkesmöjligheter inom tech.

## Prioritering 6: Västerbotten – en region rik på kompetenser

Det är viktigt att Västerbottens verksamheter och organisationer har tillgång till rätt kompetens för ökad konkurrenskraft samt kan fortsätta att tillhandahålla samhällsfunktioner i en region med betydande demografiska utmaningar. I en glesbefolkad region med långa avstånd behövs likvärdiga möjligheter för invånare att utveckla sina kompetenser.

Det finns ett flertal grupper som fastnat i ett långvarigt utanförskap på arbetsmarknaden, exempelvis utlandsfödda, personer som saknar gymnasieexamen samt personer med olika typer av funktionsnedsättningar och ohälsa. Samtidigt finns det företag som halkat efter för att de inte maktar med den teknologiska utvecklingen.

Regionen behöver kompetenser för att kunna hantera de övergripande omvärldstrender som påverkar regionen, särskilt för att kunna klara omställningen mot minskad miljö- och klimatbelastning.

De inomregionala skillnaderna är särskilt påtagliga när det gäller länets demografiska utmaningar. Försörjningskvoten ökar för varje år och har i några Västerbottens kommuner redan nått kritiska nivåer. Kompetensförsörjning och integration av nyanlända och andra grupper som står långt ifrån arbetsmarknaden är viktiga beståndsdelar i utvecklingsarbetet på regional nivå, liksom att arbeta mot en könssegrigerad arbetsmarknad. Det behövs därför en introduktion till och anpassade utbildningar för grupper som står långt ifrån arbetsmarknaden. Ett utvecklat samarbete mellan samhälle och näringsliv, där arbetsplatser tar större del av kompetensutvecklingen kan bidra till ett lärande förlagt på en arbetsplats och bidra till att skapa ett socialt hållbart arbetsliv.

Digitaliseringen och utvecklingen av tjänster för fjärr- och distansbaserat lärande skapar möjligheter för att platsoberoende utveckla kompetens. Har ar det av avgörande betydelse att hela befolkningen ska kunna nyttja dessa möjligheter. Digitalt utanförskap behöver motverkas för att inte skapa ökande klyftor i kompetensförsörjningen.

## Regional utvecklingsstrategi 2020-2030

### Delprioritering 6.1 Kapacitet för samverkan och samhandling

Det regionala kompetensförsörjningsarbetet i Västerbotten samlar företrädare från näringsliv, offentliga aktörer och civilsamhället för att i gemensamma arbetsprocesser stärka länets möjligheter att inkludera alla invånare i samhälls- och arbetslivet samt öka arbetsgivares möjligheter att rekrytera och behålla medarbetare, för en hållbar kompetensförsörjning.

Den regionala kompetensplattformen är ett regeringsuppdrag, med syfte att bidra med kunskap och översikt inom kompetensförsörjning- och utbildningsområdet (särskilt samordning av behovsanalyser), stärka samverkan kring kompetensförsörjning och utbildningsplanering samt bidra till kunskap om utbud och efterfrågan av utbildningsformer, med utgångspunkt i de olika utbildningsformernas nationella mål och myndigheternas ansvar.

Västerbotten behöver samordnad beredskap för att hantera nuvarande och kommande utmaningar. Utbildning och arbetsmarknad har en central roll för att attrahera nya invånare, skapa möjligheter för invånare att bo kvar och för att offentliga verksamheter ska kunna tillhandahålla sina tjänster. Det har även en central roll för att skapa möjligheter för näringslivet att vara flexibelt med fortsatt konkurrenskraft när klimatförändringar, urbanisering, globalisering och digitalisering ställer nya krav.

#### Identifierade behov och viktiga aktörer

Denna delprioritering handlar om att stärka kapaciteten inom det regionala kompetensförsörjningsarbetet som samlar aktörer som är relevanta för kompetensförsörjning i länet.

Identifierade behov inkluderar att ta fram kunskap och analysunderlag, utveckla nätverk och andra gemensamma aktiviteter, ha gemensam omvärldsbevakning, utveckla beredskap för omvärldsförändringar samt gemensamt ta fram en strategi för kompetensförsörjning. Det är även viktigt att arbeta mot en könssegregerad arbetsmarknad.

Viktiga aktörer inkluderar de som kan bidra till att skapa förutsättningar för andra aktörer, som kommuner, andra myndigheter med uppdrag inom området, näringslivsorganisationer och företag, civilsamhällets organisationer, samt samiska organisationer.

<sup>13</sup> Definition från OECD

### Delprioritering 6.2 Likvärdigt deltagande i arbets- och samhällsliv, särskilt genom utbildning

Utbildning och kompetensutveckling har en central roll för att det ska finnas personer med den kompetens som behövs för att företag och verksamheter ska kunna utvecklas. En snabbt föränderlig omvärld med globalisering, urbanisering, klimatförändringar och digitalisering innebär att kompetensbehovet kommer att förändras.

I Västerbotten finns ett brett och varierat utbildningsutbud. Det finns en väl utvecklad tradition med folkbildning, ett utbud av privata och offentliga utbildningsanordnare samt ett systematiskt arbete med att attrahera yrkeshögskoleutbildningar till Västerbotten.

En styrka för Västerbotten är att regionen har tre universitet, Umeå universitet, Sveriges Lantbruksuniversitet och Luleå tekniska universitet, med goda och nära samarbeten med universitetssjukhus, näringsliv och andra aktörer.

I regionen finns även lokala lärcentra som erbjuder möjligheter att bedriva distansstudier i en fysisk miljö. Det varierade utbildningsutbudet innebär valfrihet men också utmaningar, för både individ och arbetsgivare, att identifiera lämpliga utbildningsvägar.

I en glesbefolkad region med långa avstånd har tillgänglighet till utbildning en tydlig geografisk dimension. I mer tätbefolkade delar av regionen är utbildningsmöjligheterna bredare och mer varierade, medan mer glesbefolkade delar av regionen har ett smalare utbud. För att säkerställa ett likvärdigt utbud av utbildningar i hela länet är användningen av fjärr- och distansbaserad teknik nödvändig.

Utbildning är central för att individer ska kunna hitta ett arbete. Det är även betydelsefullt för möjligheten att delta i samhällslivet. Att lära sig nya saker och utveckla sina kunskaper är även en källa till glädje och personlig utveckling för många människor. Personer som av olika skäl inte kan tillgodogöra sig grundläggande utbildning riskerar att hamna i ett livslångt utanförskap, både på arbetsmarknaden och generellt i samhället.

Likvärdighet i utbildning betyder att utbildningssystemet formär mota elever med olika förmågor och bakgrund, på olika platser. Utbildningssystem med hög kvalitet formär att ge barn med olika förutsättningar ett bra utfall i form av förmåga till lärande och problemlösning, socialt och känslomässigt välmående samt en god utbildningsnivå.<sup>13</sup>

## Identifierade behov och viktiga aktörer

Delprioriteringen syftar till att förbättra förutsättningar för invånare att delta i arbetsliv och samhälle, genom att sträva efter likvärdiga och tillgängliga utbildningsmöjligheter i städer, lands- och glesbygder. Grunden för möjligheterna att i vuxen ålder delta i arbetslivet läggs redan i förskola, grundskola och gymnasium.

För en god kompetensförsörjning behövs även utbildningsmöjligheter senare i livet. I en värld av snabb förändring behöver kunskap och kompetenser kunna underhållas och fördjupas under hela livet.

Identifierade behov inkluderar att utveckla möjligheter för utbildning i glesbygd (till exempel genom fjarrundervisning), integrera kunskaper för innovation och hållbar samhällsställning i utbildningssystemet, attrahera yrkeshögskoleutbildningar till länet samt att validera och stärka universitetsutbudet för kompetenser som behövs i regionen. Det är även viktigt att ge möjligheter att förbättra studieresultaten för de som inte är kvalificerade för vidare utbildning.

Viktiga aktörer inkluderar folkbildningen i Västerbotten, universitet samt kommunala och privata utbildningsanordnare, inklusive lärcentra och arbetsmarknadsutbildare.

## Delprioritering 6.3 Kompetensförsörjning i företag och verksamheter

Idag är det en obalans mellan de som kommer in på arbetsmarknaden och de som lämnar den i Västerbotten – och den obalansen förväntas förvärras framöver. Det innebär generellt en tilltagande brist på arbetskraft och specifikt en brist på nyckelkompetenser.

Brist på tillgänglig arbetskraft innebär utmaningar med att tillhandahålla välfärdstjänster och nödvändig service, särskilt i inlandet. Det innebär även utmaningar för företag att både växa och kunna ställa om i en föränderlig omvärld. Sysselsättningsgraden är mycket hög i länets kommuner, men skulle kunna höjas ytterligare.

Många arbetsgivare i Västerbotten rapporterar att det är svårt att hitta efterfrågad kompetens och att det inte kommer att kunna avhjälpas genom att enbart förändra utbildningsutbudet. Med ett systematiskt och långsiktigt arbetssätt kan arbetsgivare undvika negativ påverkan på verksamheten. Det inkluderar även att fanga upp och ta tillvara kompetenser som finns i regionen. Genom att utveckla kontaktytor mellan arbetsgivare och arbets sökande involveras samhället runt omkring i rekryteringen och det skapas goda förutsättningar för att behålla medarbetare långsiktigt.

Ett långsiktigt och systematiskt arbetssätt skapar även beredskap för omvärldsförändringar där globalisering, digitalisering, teknikutveckling och klimatförändringar kommer förändra näringslivsstrukturen och behoven av kompetenser.

## Identifierade behov och viktiga aktörer

Delprioriteringen syftar till att utveckla en hållbar kompetensförsörjning i ett glest befolkat län med små arbetsmarknader och långa avstånd, genom att stärka hela kedjan från rekryteringsbehov till att behålla medarbetare långsiktigt.

Identifierade behov inkluderar att kartlagga behov och utbud av kompetenser i verksamheten samt att minska behov av extern rekrytering av svårrekryterade kompetenser genom intern rörlighet och internutbildning. Det är även viktigt att kartlagga alternativ till rekrytering som att dela funktioner med andra organisationer eller tjänsteköp, utveckla ett rekryteringserbjudande som även omfattar lösningar för medföljande familj, inklusive boende, och att skapa relationer med potentiella sökande under deras studietid.

Viktiga aktörer inkluderar privata, offentliga och civilsamhällets arbetsgivare.

## Regional utvecklingsstrategi 2020 -2030

## Vägen framåt – exempel andra strategier och planer, i alfabetisk ordning:

- Lokala utvecklingsstrategier och planer
- Länsstrategi för integration
- Länsstrategi för jämställdhetsintegrering
- Regional livsmedelsstrategi (under framtagande)
- Regional strategi för kompetensförsörjning (under framtagande)







[www.regionvasterbotten.se](http://www.regionvasterbotten.se)

